青島新民報

每日兩大張零售洋四分	凡星期日及國定假日之次日休刊
編輯兼發行人何東林	館址青島館陶路三號

進行攻擊漢口態勢
京漢綫遮斷緊迫
南部日軍佔領正陽關
北部部隊進出薛店站

北京七日專電　佔領開封及中牟之日軍主力各部隊、由隴海綫上繼續向鄭州西進、又佔領亳縣部隊之一部、向周家口西進、另一部隊推進南部京漢線鄭州鄢城中間薛店東方、又佔領正陽關之日軍精銳部隊、向京漢線南段地區猛進、日軍北部南部兩部隊・將遮斷由鄭州方面向京漢綫敗走黨軍之退路，作戰進展迅速，爲漢口攻擊戰有利迅速之發展。

七日午前、進出京漢線(鄢城鄭州中間)、東方五里之小部落、更與南段之要地、新鄭東方四里之小部落、在輝煌此相呼應、南方地區進擊中之日軍○○部隊、遮斷京漢線之前、日軍攻略歸德、睢縣、杞縣各部隊之意氣、愈益旺盛、○○、○○之各要害、鄭州包圍線、着着其先遣○○隊、遂於完成。

◆隴海京漢綫戰況略圖◆

鄭州陷於孤立
日軍攻擊體勢完成
先遣部隊已達京漢線南端要地

歸德七日專電　日指抗日蔣介石政權所恃爲隴海線最後之堅壘鄭州、黃金麥穗如波、由河南大平原南北西進之日軍、卒於七日午前、完成鄭州完全孤立之體勢、先是五日一氣陷開封、繼續掃蕩敗殘黨軍西方○○(鄭州東方二十基羅)進擊之日軍○○部隊先遣隊、遂於七日午前、肉迫○○前方鄭州之正面、加以擊壓、更於西方地帶西進之日軍○○部隊、到處擊破頑強抵抗之黨軍、五日遂確保○○○(開封南方三十基羅)、至七日午前、日軍○○隊，進出南部京漢線要地薛店站

佔領正陽關

上海七日電　上海六日午後五時、上海日軍發表。日軍○○部隊之一部、六日午後○時二十分、佔領近河南省境正陽關之堅壘。

上海七日電　六日午後○時二十分、因日軍果敢之進擊、而佔領正陽關、東距河南省境六十基羅爲淮河、潁河、淠河之交流點、越西南方山岳、距漢口僅二百基羅、乃漢口第一線之地域、爲軍事的極重要之地點、先是五日擊破黨軍三個師、攻略壽縣、勇躍進擊之日軍部隊、以巧妙之作戰、遂一舉而衝破正陽關之堅壘、過六日正午、卒陷正陽關。

北京六日電　杞縣南方西進中之日軍○○部隊、六日佔領要地○○、與開封之陷落、對京漢線之黨軍、遂加以重壓。

重慶異常不安
要人官吏均赴港避難
全市民心已離反黨府

上海七日電　席捲華北華中擊滅各地黨軍、制抗日中心地漢口之死命、在日軍猛進擊之前、漢口全市、已忙於避難、情形屢詳另電、此種混亂、并波及重慶、該處陷於異常不安、黨府官吏要人、陸續乘機飛香港避難、歐亞航空公司、中國航空公司之兩航空機、連日滿員，如歐亞公司每週增航五回至十回、更新設重慶昆明間旅客航空路、由重慶逃避昆明之要人官吏等、亦不在少數、而重慶民衆，見離黨府、不僅表面強化、自不待言、即腹地民心動搖、亦愈甚云。

嚴防漢口
黨軍恐怖
全市要塞化

上海七日電　據外人方面情報、黨府自知隴海線必全面的喪失、乃決定漢口市街爲一大堡壘、準備於其附近、展開未曾有之陣地戰，即漢口市內外幾有水洩不通之塹壕、小砲壘、砲兵陣地、及其軍事設施、均構築中、乃使市民及傷兵避難、周圍充滿兵士、日軍進擊、目前全漢口極度緊張云、

破壞鐵道
敗殘黨軍
徒步而逃

石家莊七日電　由開封敗殘黨軍陸續向鄭州方面敗走中、恐日軍以破竹之勢而進擊、黨軍因鑑於日軍不免由鐵道進擊、乃將鐵道線路破壞、由東方繼續逃亡，敗殘兵除徒步之外無他法，不過爲日軍好餌之擊滅而已。

黨府決令
老弱避難

香港七日同盟電　繼開封陷落放棄京漢線南段

黨軍作戰本部
已開始向南方退却

歸德七日電　如疾風迅雷西進、佔領開封之日軍○○、○○、○○南部隊、已進出南部京漢綫、隴海州之防禦價値、已完全喪失、曩失隴海綫、津浦線之交叉點徐州之要衝、而蔣介石現又「被日軍」奪取京漢線隴海線之交叉點要衝鄭州、所謂抗日路線之隴海線、完全歸日軍掌握之下、僅時間問題而已、六、已至必死之運命、故漢口人心、極度動搖、七日國府發言人宣稱、黨府決定發表老人女子負傷兵、及官吏之家族、避難內地之旨。

東條中將
乘機東上

福岡七日電　新任陸軍次官東條英機中將、七日午後二時五十五分、由福岡場乘機東上、

日正午據可靠方面情報、因受果敢進擊之日軍、制壓所謂漢口前哨線要害之鄭州、已陷於極度不安之漩渦、在鄭州中央軍及「中央軍」作戰本部、已開始乘早向南方退却、輸送之列車及鄭州南下之兵，與多數之避難民，京漢線已呈混雜不堪言狀之勢。

開封會戰
黨軍遺棄死屍二千

石家莊七日電　開封攻略戰、黨軍之損害、僅城內即遺棄死屍二千以上、城內外合計黨軍所遺棄死屍、當實破三千、又截獲品亦甚大之數目、

晉省大同
石窟完整
擬永久保存
俾面目一新

東京七日同盟電　日本東大教授池內宏文學博士、乃東洋史學界權威、前往山西省大同城外、視察雲崗石窟之石佛古寺、業已完畢、遂於五日夜歸京、據池內博士現地調查之結果、從來荒廢、且爲世界無比之石窟、在晉北自治政府與日本學者、協力之下、將面目一新、能永久完全保存、並擬於最近送達晉北自治政府、其保存之第一法、因現在洞窟之大井上部被風吹、擬清掃、崩壞落下堆積之塵土、次爲使接近洞窟之民家遷移、蓋民家用利洞窟爲倉庫、有存儲食物者、故不得已使民家遷移、又石佛係砂岩彫刻者、易被風吹、擬全部張以玻璃、自治政府對此保存預算開需數萬元、現已開始着手清掃民家住戶、而雲崗石窟之面目、因由日本人之手一新云、

黨軍企圖死守
周家口及郾城
曝露漢口被擊之危險

北京七日電　開封防衞戰一敗塗地之黨軍、因日軍進擊京漢線要衝郾城、黨軍乃集結大軍於其東方周家口附近、企圖阻止「必死的」防戰、但因黨軍放棄河南省東部要衝各地、故安徽省西部一帶之防備、亦隨之防弱化，直接軍事作戰中心退之漢口、已曝日軍攻擊之危險、蔣介石乃嚴命胡宗南、以周家口鄭州爲漢口生命線而死守、六日來此方面之黨軍兵力集結、頗顯活潑、擬窺日軍後方、「有奪回」開封杞縣之勢、惟因徐州開封戰、均受莫大打擊、黨軍對鄭州之防備、想亦失其自信、且因意氣旺盛日軍之猛擊、鎧袖一觸、黨軍必陷於悲運、此乃必然不可避免者。

視察南京
各國武官
當晚赴長崎

上海七日電　由佐伯少佐以汽車引導先視察上海、蘇州戰跡終了後、乃於四日午後抵南京、有英、法、德、羅馬尼亞、及其他駐劄日本外國大公使館駐在武官一行共四十名、六日登紫金山中山陵、展望市內中央觀象台、並聽取南京攻略戰之狀況、嗣乘汽車至光華門、視察脇坂部隊奮戰之跡、午後遊覽各處、晚臨埼總領事之宴會後、當晚仍乘汽車歸上海、業於七日乘上海出港之上海丸、向長崎出發矣、

日鐵道部隊
出發前線
負責辦理鐵道交通

東京七日電　日鐵道省、因鑑於中國治安業已確保、交通運輸之需要、亦隨之增大、乃於全國二十餘萬之從業員中所選拔赴前線、鐵道部隊之一行、業於七日午

日本寬大待遇
黨府駐日使館
實破國際公法之先例
此次封鎖不知何理由
日外務省當局之談話

東京七日同盟電　中華民國駐日楊臨時代理大使、六日對日外務省正式通告撤退、本月十一日、連同館員、乘自橫濱出發之加拿大皇后號歸國，關於此事、七日下午、情報部長於外務省發表談話如左、「日本帝國政府、一月十六日發表『不以國民政府爲對手』之聲明後、在日本的黨府外交機關、而日政府當局、對於之領事館、及駐日華僑、皆取極寬大之態度，尤其對於東京之中國大使館員、受理密碼電報、免除租稅、傍聽議會等、予以與諸外國大公使館員同等之特權、又日本官憲、充份保護其財產建築物等，雖值現在之事變中、屬於漢口黨府政權之外交機關、如此寬大待遇、實破國際公法之先例、但據最近之情報、漢口黨府、決定封鎖東京之黨府大使館、不知其理由如何、按此乃漢口黨府任意之措置、非日本政府所知、又對於撤退後、該大使館之建築物、日方官憲、加以充份保護、乃當然之事云、

前十時三十一分、登品川站發列車、於盛大歡送聲中而出發矣。

餘墨

◆開封既陷、蔣政權不易再起、沃野、財源、鐵路，均喪失殆盡，比較的稍有訓練之兵士、經每戰必敗之結果、已陸續傷亡大半矣、至於武器則專恃外人之供給、且又多不適用或陳舊者、實力如此、烏足以抵禦果敢直前器械精銳之友軍、蔣介石可以醒矣！

◆歐洲事態、變化無窮、即以德捷問題而言、忽弛忽張、令人莫測、究竟雙方能否避免武力之接觸，則當視德捷之關係、能否眞實好轉以爲定、目下英法雖迭次會商，擬用政治方法、希望德捷事件得到和平解決、故對捷克施以含有警告性之勸告、惟恐事態之擴大、此顯然昭示其不欲發生戰爭之意旨、故欲解決德捷之問題、其主要之關鍵、仍在捷克本身也、捷克如欲調整對德之關係、首須解放捷克國內滋台天日爾曼之少數民族、乃爲必要之途徑、否則捷克政府措施、偶有失當、不能使彼少數民族獲得滿意、則騷擾衝突之事件、必將層出不窮、則捷德關係亦必因此而日趨惡化、切望捷克當局、有以善處之！

開封之陷落
在軍事上
有極大價値
防備漢口第一綫之堅陣
日軍巧妙作戰攻陷迅速

北京七日電　日軍佔領之開封、爲河南省政府所在地、戶口約六萬、人口三十萬、乃河南省政治經濟之中心、城壁高五六米四圍、繞以水深達二米五○之水濠、爲要害堅固之名城，在軍事上亦有甚大價値、爲蔣介石中原作戰之據點、漢口防備之第一堅陣、陷落如斯之迅速、實要衝堅壁、而得以迅速實現、因由日軍勇猛果敢且妙巧之作戰、亦由於徐州會戰、黨軍蒙徹底的打擊、其敗戰之痛苦、已達骨髓、故全失戰意、立足不穩、且因日空軍之轟炸、與○○砲之協力呼應、與地上部隊一齊猛擊、故黨軍瞬間潰走、以示日軍威力，由鄭州壓京漢綫上、置河南全省於

◆圖係開封禹王廟

制壓之下矣、

開封河南省政府所在地、民政廳在民政廳街(舊行宮門)、財政廳在財政廳街(舊東子門)、教育廳在舊北道門、實業廳在舊東棚板街、公安局在城內、各區署分設四關及北隅、中學一在博愛街、一在法院西街、女子中學在北倉、商會在新萃街、農工銀行在銀行街、黃河在城北十餘里、河底較城堞爲高、

勢如釜底

有渡口、柳園口、及黑口、古蹟名所甚多、禹王台、在城外東南三里、古之吹台、爲清樂師師曠遺址、漢梁孝王增築之古木清流、景物幽靜、後人祀夏禹於此、始易今名、講易堂在吹台南、程明道伊川兄弟與張橫渠論易所、清改明道書院、今爲農學校，繁塔寺站東南里許、後周之天清寺也、

安若泰山

龍廟在城東北五里、明正統中于忠肅撫卡建廟、鑄鐵犀鎮水、有名曰中山公園、在城北隅、宋之故宮也、殿址左右陛皆五十級御座爲青石、方台高廣一仞、前後鐫龍各五、左右皆雙龍、四周石欄、左右柱、石鐫四龍一鳳、又有白石柱四、彫獅子像、或踞或臥、東院爲離明宮、

◆圖係開封相國寺

中牟縣城

日軍佔領中牟縣城、距中牟站三里、自韓莊站至此二十七里、中牟縣春秋鄭之圃田、漢置中牟縣、屬河南郡、魏晉六朝皆因之、隋改內牟、又改圃田、唐復名中牟、又自宋迄清、均因之、屬開封府、民國屬開封道、尋廢道、直隸河南省政府、縣政府在東大街、公安局在東街、

營業種目

草包大嗎哈魚　新卷大嗎哈魚　美國大箱青魚　鮮大青魚　朝鮮小鰮　大嗎哈魚　明太子　仁川小海米　貝大海參　海茄子　洋粉　青魚干　烏魚干　櫻干　切海菜　根室海菜　哈干　大頭魚　地豆　栗粉　冬菇　紅糖　新聞紙　各種膠皮鞋　柑桔　地豆種　北海道產各種豆類　建築用斯達古灰　紙麻刀　漁船集魚用及各大小工廠用瓦斯燈

日魯漁業株式會社北支特約店
日本鮭鱒販賣聯盟會北支販賣店
日本柑橘組合製果特約店
其他產地組合直輸入

滿洲水產販賣株式會社
青島出張所
青島冠縣路五十九號

電話　長五三六五　四八二〇　五八二五　四二五四　宿直主任住宅　五八二五　三一二七

本社　大連市加賀町四番地

出張所　奉天　哈爾濱　海倫　函館　山城鎮　蛟河　綏化　小樽　西安　敦化　通化　四平街　牡丹江　石江　根室　新京　勃利　海龍　清津　錦縣　佳木斯　齊齊哈爾　天津

五金　工具　機器　油漆
橫山洋行
大阪油漆公司總代理店
青島益都路三十五號
電話　三九七五號　四四六六號

青島土地整理委員會布告　第一號

爲布告事、查舉辦本市土地權利呈報一案業由治安維持會以第六八號布告通飭遵行在案、凡有土地權利者應即依照規定剋期逕來本會辦理呈報手續、毋得觀望自誤、合行布告、一體知遵、切切此布。

計開

一、呈報期間自中華民國二十七年五月十六日起至九月十五日止
二、凡呈報者應以本委員會頒布之用紙塡具呈報書二紙
三、呈報書應另紙所定之格式所定事項分別詳細記載由呈報人簽名蓋章
四、提出呈報書時應附呈權利證明書類及其抄本二紙並須附具標明土地四至之圖樣二紙
五、權利證明書類之原本與抄本核對後即行發還

批發

芝蒲電動機　日本電汽製品
藤倉電線　東京電汽燈泡子
湯淺蓄電池　電燈，電話，電動機
屋井乾電池　電鈴。設計配線修理一般

電友公司
奉天路二三九號
電話：六四六四號　六四六五號

萬國飯店緊要聲明

啓者前南京飯店欠外各商號之賬目自登報日起限於五日期內請來本店登記以便清算過期未經登記欠外各款概作無效特此登報聲明

萬國飯店謹啓

膠濟津浦北甯京綏 京漢各線貨物運輸
並代辦進出口報關手續大小貨物。運輸迅速。若蒙賜顧請至青島北京路國民橋附近

通運公司青島支店
電話四三二一三，三九三二七番

本店　濟南大馬路　電話二二二三番
支店　天津日界壽街　電話一四七番
營業所　北京打磨廠　電話南分局二三五五番
出張所　張家口　化市
同　石家莊　官大街道

時論

德捷糾紛與歐洲政局

中歐局勢自德捷糾紛問題發生以來、一時風雲驟緊、全歐振撼、儼然大戰爆發之前夕、論者輒有談虎色變之慨、咸謂倘德捷一旦事起、則英法意德俄、勢必淪入漩渦、而陷全歐於混沌狀態矣、吾人試將歐洲政局情勢書之於后、以爲關心時局之參考。

夫歐洲現在國際情勢、爲人民陣綫與防共國家兩大壁壘、互相抵觸磨擦、捷爲法俄保衞國家、德意爲防共有力者、故一旦德捷有事、便能牽相釁觸掀起戰波、法爲顧及捷克必與英俄聯絡以制德、而德亦必挽意大利土耳其等國以抵法、是以名雖德捷紛爭、實際上、仍不免爲德法側面衝突、目爲二次大戰者、殆非過敏之辭也、不過目前歐洲情勢不似如是簡單、恐非一般想像者所謂、擴大蔓延至不可思議者也、何則？蓋歐洲問題複雜異常、各國爲避免戰禍起見、互締協定連盟等事以爲和平保障、此不過爲晚近國際間之一種外交工具、僅圖以狀聲勢、直無絲毫效力之可言、倘一旦以兵戈相見、必不肯冒然自居於戎首也、若夫西亂之在前、立波之於後、即爲二次大戰不易蹴發之佐證、今德捷紛爭倘不幸戰事勃發、亦不過兩國局部問題而已、英國在國際上、向有「老成」之稱、決不肯冒昧從事稍試其鋒、至於蘇聯、更因兼顧遠東不敢犯德、在此種情況下、只有法蘭西隨波逐流、惟勢所難免；但其本身內憂外患接踵而至、當亦不能對捷克加以臂助、德自撕毀凡爾賽條約進兵萊茵以後、法國即感受莫大威脅、且由德奧合併後、德之聲勢、更爲炙手可熱、故法曾向捷克政府勸告、對於滋台天國社黨人、在可能範圍內予以解決如此不僅德捷紛爭、可以緩和、而德法之暗鬥、亦告無憂矣。

基於上論、英俄法全無助捷之可能、捷既無背後策動者、當亦難趨極端、且邇來環繞波羅海之丹麥、芬蘭、挪威、瑞典、愛爾蘭等國、爲維持其獨立權形成中立集團誓約、互相保障和平、而不參加第三國戰爭、以此協約成立、更不啻向狂瀾之歐洲投一砥柱、更可以吹散籠罩歐洲之陰霾矣！

黨府內部紛爭

主張蔣下野外遊

非此不足救中國破滅

各要人並主急速停戰

北京七日同盟電　徐州、開封相繼陷落、而鄭州之命運、亦迫在旦夕、蔣介石之牙城漢口之防備綫、亦受重大威脅、　國府內部之動搖不安、有出乎想像以上之深刻、最近國府內部之空氣、分爲二派、一、在漢口與決戰日軍、始終徹底抗日之趣旨、二、自知漢口會戰、將陷於徐州、開封會戰同樣之結果、　寧在日本進攻以前、而行停戰、中止以上無要之抗戰、此二派在內部深刻抗爭、極堪注目、但目下之情勢、如有公然主張和平者、必在漢奸之名下處斷、已受強硬論之支配、然因陸續敗戰、將兵大部分已無戰意、尤以民衆之間、自覺抗戰之結果、僅受塗炭之苦、此種論調、漸漸抬頭、而對抗戰之關心、亦日淡薄、今後之動向、其重要之要素、而國府要人中、亦有主張清算抗戰、而停戰救民衆塗炭之苦、作此考慮者甚多、蔣介石應負敗戰之責、而下野外遊、非此不足以救中國之破滅、此種空氣、亦極濃厚。

漢口混亂之街

黨府各機關紛紛逃走

各外僑亦作避難準備

上海六日電　因日軍之猛烈進擊、現今漢口政府當局、及所屬各機關、均忙於乘早逃走、據六日漢口情報、外人亦鑑於漢口危急、開始準備本格的避難、漢口駐在外國領事團、以漢口如至萬一場合、爲收容外人起見、決定匯豐銀行支行、及亞細亞煤油棧、德國人教會三處、爲外人避難所、幷購入多量食糧、及其他種種準備、極爲忙碌、避難所收容希望者、已在豫約中、黨府人人亦爭先恐後、準備由漢口附近退去、黨府要人之家族、婦女傷病兵等、已開始避難、漢口漸次化爲莫可名狀混亂之街。

英法義各大使

要求保護僑民

因日軍進擊漢口危急　紛紛前往向黨府提出

上海七日電　法駐華大使那吉爾氏、偕大使館附武官二名、於六日乘法國輪船亞爾米斯號赴香港閱該大使係擬經廣東赴漢口者、因鑑於漢口危機迫切、黨府要人官吏之家族、及數十萬市民、亦開始避難、陷入非常混亂、爲圖僑民安全、更向黨府要人嚴重要求保護該國僑民、又賈英國大使、及可爾義國大使、亦近將赴漢口、因日軍之進擊、對黨軍之混亂狀態、爲期保護居留民之萬全起見云云。

日機再襲廣東

重要機關設施均被爆破

上海七日同盟電　日艦隊報道部發表、六日海軍航空隊對廣東市內外之軍事設施、徹底的轟炸、受廣東市內外之黨軍防空砲臺極熾烈之重砲擊、而全機仍安然歸還、所轟炸之箇所及所與之損害如次。

一、轟炸廣東市發電所、重要建物、均被炸破、火光燭天。

二、轟烈省黨部、依直擊彈炸破重要部分、

三、對電話本局、施行極有効之轟炸、遂被炸破、

四、保安總隊本部、命中數彈、遂被擊破、

五、對東山飛機、修理工場、命中十餘彈、而爆破光火四射、

黨軍狼狽

廣東將設立難民收容所

香港七日同盟電　曩以廣東爲中心之內外宗教團體、擬照上海南京前例、設立避難民收容所於廣東安全地帶、乃建議於綏靖主任余漢謀、廣東市政府主席吳鐵城、但廣東軍政當局云、對此附之一笑、日本軍廣東上陸等事、爲絕對不可能者、無此必要云云、實不啻掩耳盜鈴、而此次日航空部隊、對廣東市內外之連續的大爆擊、實與廣東軍首腦部一大威脅、彼等亦狼狽至極、對該宗教團體、遂反而云、有設立安全地帶之必要、而外國方面、對此亦在旋斡設立云云、

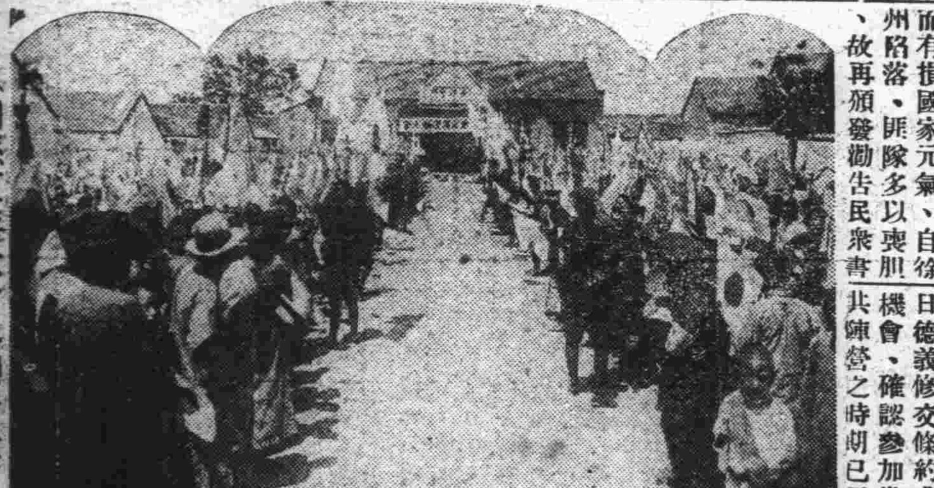

(圖係反蔣大會熱烈情景)

魯南道尹方永昌

勸告民衆覺悟

反蔣大會閉幕以後　又發出勸告民衆書

青州訊、日前魯南道尹、在公署發起反蔣大會、濰縣開會、羣情熱烈、足徵民衆對黨的罪惡已徹底認識、蔣政權之潰滅亦在匪遙矣、又訊、魯南道尹方永昌氏、此次任政魯南、服膺巨艱、視事以來、積極推進向所抱負之新民親鄰政策、爲期雖促、收效極大、不憚煩勞、一再召集鄉紳父老談話、務期家喩戶曉、予以自新之路、轉示一般商農各召其子弟、從速歸來、各安生業、不願施以痛剿、防礙良民、而有損國家元氣、自徐州陷落、匪隊多以喪膽、故再頒發勸告民衆書、從速醒悟勿再徘徊、原錄左

勸告民衆書

敬啓者、查現在徐州陷落、黨軍潰退、友軍於魯南各縣、擬卽大舉剿匪、以靖地方、而遏亂萌、第念匪情複雜、現雖嘯聚成羣、而其中廿于爲匪者、殆千百而什一焉、若遽率隊痛剿、致令玉石俱焚、此心實有所不忍、是以力持寬大、對於以前抗日反動份子、無論爲首爲從、但能痛改前非、一概不咎既往、本道尹服務鄉邦、原爲救民而來、更何忍坐視斯民之陷於絕境、而不爲之援、爲此加以勸告、凡向之誤入歧途、爲黨共邪說所惑者、如各縣區長、准其各回本區、聽候該縣加委、照常服務、其他知識份子、亦均有相當安置、設如無家可歸、願投效者、則編入警隊、予以自新之路、導以生養之機、如有其他困處、本道尹自當負責保障一切、倘再怙惡不悛、將來友軍痛剿之候、不但自喪其身家性命、且爲地方貽無窮之害、追悔何及、想各縣民衆、不乏明達之士、應即父召其子、兄勉其弟、務各轉移思想、改善行爲、各安生業、共濟時艱、抑又有告者、友軍剿匪後凡友軍所到之處、務須派人嚮導、切實聯絡、表示親善之誠、但求爲地方救一人生命、卽爲地方留一分元氣、耿耿此心、尙希亮察。

魯南道尹方永昌啓

白崇禧在漢被禁

傳因密謀倒蔣

汪亦勾結王讚緒等　進行密謀倒蔣運動

上海七日電　據漢口方面確實報道、日前徐州陷落後、白崇禧氏卽首先潛至漢口、一面擬窺視蔣介石之形勢如何、一面相機密謀奪取政權、而逃往廣西、從事進行大西南自治自衞自足運動、不料預爲蔣氏察覺、先行予以軟禁、在表面上、謂其鎭守徐州、有失軍機、依諸軍法、應卽治罪、念諸抗戰尙屬初犯、將功補過、故暫予看管、俾待罪圖功、或能稍免處罰、其實根本問題、確爲密謀倒蔣有證。

又電　據消息靈通方面人士宣稱——現住四川省主席王讚緒、原爲舊國民政府與四川當局於爭持之混亂狀態中、被臨時物色所得、充作過渡時代川政治舞臺中之一角色、惟彼與汪精衞暗中亦有勾結、此次突膺封疆重寄、汪亦與有力焉、汪之思想、近極偏於反戰倒蔣一流、故唆使王讚緒與其作同樣之主張、因是王讚緒近常發表裁員節流等等政見、蠶以消極手段、抵制蔣介石之開發四川資源、及徵募四川壯丁、與括取川民財政之計劃、此種手段、亦爲汪精衞所暗示者、

反蔣獨裁

回民奮起　共衞大西北

西寧七日電　最近青海回軍領袖馬步青氏頃以蔣介石獨裁政治、以抗日爲名、而實行排除及殲滅各客軍勢力、故日來各陣地華軍有敗無勝、是以回民深恐影響回族之存亡、乃奮起團結、不以抗日爲破壞東亞安全之主張、開已舉起義旗、以拱衞大西北爲號召、而從事和平運動、但華方報紙反以回民亦將參加抗戰、此實萬不可靠之僞造虛謠云。

滿洲國決參加

亞歐防共協定

加入日德義防共陣線

新京七日電　滿洲國乘日德義修交條約成立之機會、確認參加世界防共陣營之時期已至、關於發動外交手腕之實際問題、在愼重考慮中、滿洲國現與日德義三國防共精神既趨一致、對於第三國際之魔手、以同一步伐對付、已爲防共三國所確認、滿洲國近因實現滿德兩國交換公使之機會、有正式表示加盟防共協定之意、而防共協定條項內、有締約國勸第三國加入之一條、故滿洲國關於加盟手續問題、要求日本之斡旋云、

掃共滅黨

臨時政府令　舉行宣傳週

北京七日電　中華民國臨時政府、自成立以來、卽努力普及新民精神與增進民心、而此次爲徹底刷新新政府治下民心起見、以自本月十三日以後之一星期、爲掃共滅黨週間、而期使各地益形明朗化、市政府新民會、從中施行、同時北京、天津、石家莊、濟南等地、自不待言、更遠及其他各地、以期轉換民衆意識、而對於外人經營之學校、臨時政府亦發動教育行政權、當使其協力此項運動云。

魯東道尹張化南

在京事畢　將赴濟南

魯東社訊　魯東道尹張化南氏、於上月二十一日、由青返烟後、旋奉王委員長電召、在烟僅逗遛數小時、卽乘原船赴津轉車赴京述職、其經過已誌報端、玆接張氏隨員來函稱、張道尹於二十二日抵津、拜晤津市各當局、略事酬酢、於二十七日抵京、晉謁王委員長、陳述魯東各地情形、幷請示機宜、王委員長慰勉有加、張氏辭出後、卽分訪京市各長官、連絡一切、張氏在京不多耽擱、事畢後、卽由津赴濟、與馬省長有所協商、日內卽可返烟云。

臨時政府教育部

徹底取締　抗日書籍

指令各省市開始辦理　並設調查科整理一切

北京七日電　臨時政府教育部、前曾公布關於取締抗日書籍法令、現爲期其徹底化、乃由新民會蒐集此種禁書而保存、檢討其內容、蓋新民會以建設道義國字爲見地、與臨時政府教育部協力、中文自不待言、卽俄文、法文、英文、德文、各外國書籍、合有抗日意識、乃至有國民黨共產黨氣息之書籍、均在取締之列、教育部現已持令華北一帶直轄所屬各文化機關、開始取締、將製作禁書目錄、將擴及於全國、基此禁書目錄、由各方面協助、僅北京師範大學、卽蒐集禁書突破一萬册、已全數運往新民會、對書籍中之禁書、幷特設調查科、

一、統一全國禁書、

一、抗日關係書籍、

一、思想關係書籍、(以共產主義爲主)

一、紊亂社會風俗秩序書籍、

共分四種、幷聘請各國語學專門家、而行檢討云、

變更管轄

魯省府通過　已通飭施行

昌濰諸日四縣

濟訊、山東省公署、爲行政便利起見、前將本省一百零七縣、劃分爲魯東、魯西、魯南、魯北四道區、各置道尹一人、轄有三十四縣不等、現爲便利行政、特將各道所轄縣分、略有變更、原屬於魯東道區之昌邑、濰縣二縣、現改爲暫歸魯南管轄、而屬於魯南區之諸城日照二縣、則改爲暫歸魯東道尹管轄、聞已提經省政會議通過、通飭各該道縣一體遵行云。

田島次官

視察華北滿洲

東京七日同盟電　日政府田島遞信次官、爲視察滿洲華北、業於七日晨、由羽田飛機場向大連出發矣、

日滿華經濟

懇談會完畢

松崎氏返青

本市日商工會議所松崎理事、曾於五月二十六日亙三日間出席京城開催之日滿華經濟協會總會、業於七日乘日光丸返青、對本報記者作如左之談話、二十六日爲日滿華經濟懇談會、二十七日爲總會、二十八日爲日本經濟協議會、出席者自南總督始、有小磯司令官、滿洲國呂產業部大臣、拓務省八角政務次官、對滿事務局原關東軍片倉第四課長、軍務局河村參郎氏、及其他關係者達五百名之多、對今後之華北、均持重大關心、考慮徹底經濟開發、有非常力強之感、余於總會終了後、乃出席釜山三十日三十一日兩日開朝鮮滿洲商工會議所理事會後、始於今日(七日)返青云

敬啓者敝公司在青專辦土地房產買賣有年深蒙各界歡迎無任感激玆因現今土地整理委員會於本市土地權利呈報於本月十六日實行土地所有權證明文件本公司爲便利產權業主起見特聘專員代辦手續及繕寫呈報文件登記過戶等事如蒙委卽請到敝公司接洽不勝歡迎之至

肥城路十一號　電話五〇一八號

武下房產公司啓

本行新到

香皂　磁器　洋鍼　膠皮鞋　臭虫藥　涼蓆子　昌光玻璃　豐國洋灰

其他各種雜貨不及細載批發零售不誤主顧

青島滄口路六五號

太田洋行

電話二一五五五

營業課目

花生米　麵粉　海產物　機器　屬　棉布　月星牌

花生油　化學肥料　紡織　小型汽車　人造絲　布　皮鞋

花生餅　煤炭　色染　汽車　顏料　其他各種雜貨

棉花子　玻璃　機器　電線　化學工業　藥品　諸各種

三菱海上火災保險會社代理店

三菱公司

電話　大班用　三五二九　庶務煤炭雜貨　二六二八　機械雜貨　二一九四　保險雜貨　二一七四　穀肥　二四七七　二九四三　會計　四五六四　賬房　四六〇六

館陶路三五號

肥料巨擘　財神牌肥田粉

殺虫衞生　財神牌潮腦丸

經濟神効—名符其實

山東省總經理

南昌洋行

青島寧波路一號

電話二一二四　三〇一一號

西佛蘭哥軍飛機 轟炸各處勝利
流彈誤擊沉英國貨船
英政府表示強硬態度

亞利干的六日同盟電　西班牙之佛蘭哥軍、連日猛烈轟炸地中海沿岸、人民戰線軍之各根據地、大得勝利、六日佛蘭哥軍之精銳轟炸隊、空襲西班牙南部之要港亞利干的、彈如雨下、與以多大之損害、死者三十名、傷者一百十八名、當時數彈偶落於碇泊該港中之英國貨船聖烏菲萊特號（五七七五噸）、該船起火、遂致沉滅、三十三名職員中、死亡者三名云。

倫敦七日電　關於英國貨船菲萊特號、被佛蘭哥政府軍飛機、擊沉於亞利干的海面之事件、英國政府、認爲此舉侵犯國際法、大示憤慨、據消息靈通方面之觀測如左、

「英國政府下次閣議內、恐徹底審議包含該事件之空擊問題、急於實現派遣國際調查團、對佛蘭哥政府、表示強硬態度云」

瓦陵薩六日同盟電　佛蘭哥空軍、與共黨方面亞利干的港相呼應、六日轟炸脫爾愛爾、卡斯脫洛地方之人民戰線軍陣地、其中之賽哥爾倍市內、死者十四名、傷者三十二名云。

意滿航海條約 日內即可簽字
日滿意三國貿易協定 本月下旬亦可望簽字

奉天六日電　日意滿三國關係、由於日本承認意國合併阿比西尼亞、意國之承認滿洲國、德意防共協定之成立、日德意法西斯蒂親善使節之赴日等爲契機、在政治上、經濟上之接近、極速推進、不僅日意間之貿易、他如廣括圓集團圈內之滿洲國、華北、意國勢力圈內之非洲各殖民地之歐亞二大集團之貿易、以及投資、已達再檢討必要之階段、當此新局面、負締結意滿通商航海條約、及意滿貿易協定重要使命之意國經濟使節團、乘二日入連之熱河丸抵大連、三日入滿洲國、團長孔德氏與歡迎之記者問、大要作次述之一問一答。

問　意滿兩國之一般通商航海條約、預定此九日在新京簽字、此項準備業已完了否。

答　關於主要事項、大體已見決定、惟尚有二三不甚重要之點、希望急速議畢、按照預定簽字、縱有遲延、想於十日或十一日諒能簽字。

問　在該條約內、認爲滿洲國所與以日本關稅上之特惠、爲最惠國約款之除外例、明示日滿集團確認否。

答　在原則上、得到最惠國待遇、關於此點、非待簽字後、不能自由發表。

問　日滿意三國間之貿易協定、何時在東京簽字。

答　成爲該貿易協定基礎之原則的、意滿通商航海條約、在新京簽字、在歸路中如可能、將視察華北、再度赴東京、二十日或二十五日左右可望簽字。

問　該協定乃係由於日滿對意國與包括其殖民地一對一之求償主義之交換制度、又關於其清算、由雙方之中央銀行相互通知輸入額、輸入超過之方面在取得平衡前、一時限制輸入否。

答　關於協定技術細項、尚未臻奉告之時。

問　日滿對意貿易、從來未達頗大之數額、由於該協定成立、有一舉能達三千萬元之協定決定額之可能性否。

答　因從日滿輸出爲大豆及其他特產物、從意國使增加汽車、化學製品機械等之輸出、想增加現在貿易額之五倍程度、殆非易事。

問　在華北方面之視察、有特殊之使命否。

答　亦不過經濟視察而已。

國際勞働會
◇對黨府提案 ◇依然不審議

日內瓦七日電　國際勞働會議之黨府代表、其所認爲緊急要案、六日再提出決議、然勞働局對此、認爲並非緊急、而提出之手續、亦有錯誤、六日雖討論應否採擇該議案、結果依然不變不審議之方針云。

義大利友邦參加 日萬國博覽會
其他各國亦均擬參加

東京七日同盟電　使皇紀二千六百年、更顯光輝之萬國博覽會、友邦義大利商務省等、正式請駐義國日本大使掘田氏、向日本報告、決參加出品、又繼此義大利參加者、澳洲、新西蘭、亦通知表示參加之意、已呈請具體的接洽、更由在中南美之九山鶴吉氏、通知古巴、大體決定參加、所殘留者、唯議會內之承認預算手續而已、萬國博覽會事務局、得此消息後、頗示喜色云。

希臘
◇大批逮捕 ◇共產黨人

希臘國沙洛尼加城七日同盟電、此間警察昨曾逮捕共產黨組織委員會各委員、暨共產黨青年團各領袖、此輩均係公務員、黨部主幹人員、其中共有大學教授、小學教師、海關郵政銀行職員、已由法院分別判處徒刑、或予以放逐、按希臘共產黨執行委員會各委員、已於日前在此間被捕。

使用潛水艇 探險北極
美人抵蘇都

莫斯科六日同盟電　美國之世界聞名北極探險家喬治許巴脫烏爾金斯氏、五日抵莫斯科、烏爾金斯氏此次訪問莫斯科之目的、欲聞巴巴尼一行北極探險科學的調查之結果、該氏以明年爲期、準備以潛水艇實行計劃中之北極探險、烏爾金斯氏發表談話如左：

「本人之計劃、雖屬破天荒、亦未可知、然予確信必能成功、探險所使用潛水艇之機器與推進機、業已成功、而船體目下尚在建造中、探險隊之隊員、由科學家二名、機關師二名、操縱士二名、無綫電員一名等編成、遠征之路程、預定由英國出發、自斯畢信爾艾向北極云。」

英發起調查西班牙 空擊被害狀況
組織國際空擊調查團
美正攷慮……挪威贊成

倫敦七日電　英國政府鑑於西班牙空擊之被害狀況、欲調查空擊之目標、有無軍事設施、提倡派遣中立調查團、將此意旨、勸告美國、挪威、瑞典、前述三國、雖表示讚成英國提議之主旨、然最後的允諾、尚須相當攷慮、根據英國之提案、調查團之大本營、設於法國領土內、應情勢之必需、即赴出事地點調查、是否存在空擊之軍事的目標云。

華盛頓七日電　關於派遣國際空擊調查團、美國國務院方面、目下正在考慮中、聲明如次。對於英國派遣西班牙空擊之國際調查團案、美國非常重視、覆文正在起草中、美國對於該提案取如何態度、今日尚不能發表云。

華盛頓七日電　對於英國提議之空擊調查團、赫爾國務卿、六日午後在會見新聞記者之席上謂、關於英國提議之調查西班牙空擊、雖曾詳細檢討、但其詳細點、尚待英國政府之說明。李瑞英國大使、六日訪問威爾斯次官於國務省、說明英國

義國報紙讚賞 日本空軍活躍
完全握住制空權
≈爲世界第一流之空軍國≈

羅馬六日同盟電　五日義大利日報詳細報告日本空軍之活躍情形、因此次事變、得悉日本軍足與日俄戰爭時、奉天大戰中陸軍之精銳、日本海海戰中海軍之精銳相並論、證實爲世界第一流之空軍國、不勝讚賞、尤其詳記五月十五十六兩日日本空軍之活躍、解說破壞隴海線及徐州大會戰歷史的勝利、藉優秀空軍之協力甚大、更敍述凌駕大砲騎兵部隊之空軍奮鬥狀況、更記載其技術的精神的猛鬥情形、次得結論如下：

「徐州戰爭中日本空軍之總勢力、大體約〇〇〇架、而日軍之此〇〇〇架飛機、悉由義大利及美國之最優秀飛行教官所訓練、一舉擊破黨軍之飛機師、及蘇聯之優秀機、完全握住制空權、此爲日本有世界第一流空軍國之訓資、與資材之證據也、以此戰爭爲楔機、豫料日本空軍、將來或獨立編成、而世界各國、有再檢討日本空軍之必要也。」

巴力斯坦國境
◇圖設鐵絲電網 ◇通以高壓電流

耶路撒冷六日電　此間官方宣稱、不但巴力斯坦之北部將、圍以鐵絲網、即巴境與特朗斯佐爾丹之邊界、亦將如此、此種鐵絲網將通以高壓電流、以防止阿拉伯私運金錢軍火及宣傳品至魯班農、及敍利亞招募義勇軍。

暹前經濟大臣 將訪問滿洲國
現已抵大連鞍山視察
即將赴奉轉輪往新京

奉天七日電　訪問躍進滿洲之各國觀光客、逐日增加、尤以有深大意義之意國親善使節團、以及經濟使節之來訪、又滿意通商協定之正式簽字、最近波蘭將承認滿洲國等盛舉、在最近伸張之滿洲國紛至沓來、此次暹羅之前經濟部大臣法拉搭拉斯氏、將訪問遙遠之滿洲國、按該氏五日上午九時搭乘在大連入口之黑龍丸來滿、七日赴旅順、八日上午十時由大連站出發、下午三時五分乘列車抵鞍山、視察該地後、下午九時二十分出發、十一時二十分乘列車來奉、九、十、十一、三日間、視察訪問奉天各機關與撫順之後、十二日乘亞細亞號赴新京云。

蘇聯派軍 前往新疆
『爲武器輸送道路警備隊』

上海七日電　蘇聯經由新疆供給黨府武器之事、此乃衆人皆知之事實、此次孫科與莫斯科政府交涉之結果、基於黨府之要求、乃派遣一個師之軍隊至新疆省、爲武器輸送道路之警備隊、此乃孫科訪問蘇聯目的之一端之表現、其現象頗足注目。

法大量造飛機
◇擴充法空軍

巴黎六日電　法空軍部長拉香伯、向法上院之空軍委員會建議、於二年內製造軍用機二千六百架、以資擴充法空軍、此項製造費用、將達九十億佛郎、

蘇聯竟圖壓迫 國內各宗教界
對天主教徒迫害尤烈
美天主教會正救濟中

東京七日電　據某處所得情報、蘇聯國內、對宗教界之彈壓、愈爲猛烈至極、尤以『宗教與阿片』相等之政策爲方針、故對天主教徒之壓迫甚烈、對現在天主教徒、有十個月以上不能吃麵包者甚多、以洋薯繫其生命者、對美國天主教徒救濟委員會、訴苦蘇聯官憲之壓迫甚多、及不供給食糧品者甚多、委員會亦不能坐視、見地決定着手積極的救濟天主教徒、而振「防共」之醫、對東洋教徒、亦擬勸誘參加救濟運動云。

改正滿鐵運費
◆七月一日發表◆ ◆十月一日實施◆

奉天六日電　滿鐵公司定於八日在大連舉行董事會議、關於前者在鐵路總局已作成原案之全滿鐵路客貨運費改正之件、逐行愼重審議、又改正運費、在該董事會議完成最後決定後、運至七月一日可正式發表、自十月一日起實施、其成果頗堪注目云。

蘇聯繼續 援助黨府
≈歸還外蒙≈ ≈表示拒絕≈

倫敦七日電　黨府特使孫科、前月十七日、訪問莫斯科之際、曾向蘇聯折衝、積極援助黨府、其內容據倫敦消息靈通方面所得之情報、蘇聯約定對黨府繼續供給飛機及軍需品、然對於孫科所提議之將外蒙古歸還黨府、則表示拒絕云。

滿德通商條約
雙方不日批准 確立正式外交

新京六日電　五月十二日在柏林正式簽字之滿德修好條約、滿洲所保有之條約全文、現在由德國外務省送來、故於出於三日午後二時召開之臨時國務院會議、作預備審查且予以確認、因之政府不日即可完成批准之手續、德方亦與滿洲國於前後、完了國內手續後、兩國將相互發生通告、似此本條約、待各完了通告、即時發生效力、而確立滿德間不可動搖之正式外交關係也。

桑澤克已戒嚴
◇土爾其人自治 ◇運動日益擴大

安提阿六日電　桑澤克之法總督已辭職、彼之最後措置、爲宣佈桑澤克全境戒嚴、以資保護境內之土耳其人、此間商店多已關門、桑澤克之法駐屯軍總司令、科利、已接收總督衙門、並負責維持地方治安、又悉阿拉伯黨已拒絕予土耳其人以議會中之過半席數、故法各級官吏皆將辭職、同時土耳其之自治運動、已益擴大、法政府對此已嚴加注意。

青島新亞大飯店
旅館部　大小房間齊備
中西菜部營業時間　上午八時起至晚二時止
地址山東路四方路口　電話四八六七，三一二五號

營業品目
洋灰。油漆。綠鐵紗
鐵絲網。潮腦。漆皮子
各種建築材料
高谷洋行　青島高密路六五號　電話二一六七六號

復興建築用材（在庫豐富）
濱恒木行　電話二零一四　二四三六番
事務所　青海路十七號
製材工場　昌樂路一號

華振氏藥房
本藥房聘有專門藥學人才調製各國處方所用藥料均選上乘按方調劑準確精良決不以贋品誤人以重道德諸如各國成藥化學藥品及化妝用品等無不俱備定價特廉如蒙惠顧無任歡迎
山東路二十七號　電話四零三四號

希望無窮
人生在世。無希望則無趣味。但希望不以實力自赴。即爲忘想。故眞確之希望。決不與自己之實力相離。本會創辦有獎儲蓄以來。各位儲戶。每月交付儲款。即爲各位儲戶自營之實力。迨至一旦得獎。依本月計算。特獎已有貳萬伍千元。頭二三四等獎。每種各有十八個。付款滿期。亦得將儲款如數收回。凡此種利益。均非在本會儲戶以外之人。所得希冀。而且本會儲款之人愈多。特獎與頭二三四等獎。數自愈鉅。而愈多。故在本會儲款諸君。誠可謂希望無窮也。凡欲抱有希望之人。請速來入會。此佈。六月份開標。定於六月十五日。在上海總會舉行。在六月十四日以前入會者。即有獲得鉅大獎金之希望。
青島　萬國儲蓄會

藥品及醫療用品發售
輸入販賣　調劑販賣
醫療用。工業用。化學用。家庭用。諸藥品一式。有名賣藥。繃帶材料。染料。護謨製品。理化學用。醫療用。衛生用。諸器械類。感冒散。鎮咳散。頭痛散。整腸散。冒腸散。船暈藥・安眠散。淋疾丸。除毒丸。痔疾散。如有惠顧者，不拘遠近可用電話通知，無不竭誠歡迎。
青島保定路五號（山東路角）電話二五六四七　二〇五九
藥種商　山東大藥房
賣藥製造　協和製藥公司
店主　藥劑師　富永廣次

第一公園銀杏路　公園飯店　電話七四五六
本店特聘名師精選歐美大菜價格低廉素爲中外人士所贊許値此夏風送暖櫻花怒放之際各界士女遊園之暇請至敝店憩息無限歡迎
公園飯店謹啓

嬾僧出占大六壬課
五月二十　新訂時間
星期一二三　下午五時半至九時
星期四五六　上午七時至九時　下午一時至七時
星期日　上午八時至下午七時
最近占驗：山東路吳君於昨五月十六號下午以一八字囑看及將本命本年斷出中多墜：叙脫即之句、吳君始稱命係女命並請詳看本年遂又斷出本年壽限於最近逝世「居室有如荒草墓」之句吳君拍案稱奇聲明此命係其夫人八字現已堪於廣內有「云云噫嘻燮理見機良可畏也
潤例：陵縣路五十五號樓上
問事，每課一元
占命，本命五元　行運每年二元

光陸醫院
專長皮膚花柳科　附設內外婦人小兒眼耳鼻喉各科
診療時間　上午十時起至十二時　下午一時至七時隨到隨診
一、包治急性慢性林症限短期斷根
一、注射各種花柳病預防藥針保證絕對有效（注意限事後二十四小時間來院）
一、聘有專門技師驗血驗費一概不收
一、注射各種傳染病血清並新到大批痘苗開始種痘
一、出售副睪丸炎，便毒軟性下疳藥膏便利自宅治療
地址山東路三十號前樓　院長金恆生謹啓

味之美
鮮美精粉　味超羣倫
特等醬油精　味精　油
罐裝　一兩三　二兩五　十兩　三十兩
曹縣路二十三號　味之美工廠　電話六六六〇番

光華診療所
主治（外科花柳科）手術敏捷（內科眼科）藥費低廉
本院檢驗體格儀器完備
特別優待均收半價（五角）
院址　即墨路二十七號傍門

清和小兒科醫院
照常應診
科目　統治小兒科各科病症
時間　上午九時至下午三時
院址　湖南路西頭七十號
院長　張子惠

林予聖大夫
專治　內科小兒科　皮膚花柳科
診例　門診免費　市內三元　夜間加倍
花柳病　急慢性淋病　下疳橫痃　限短期斷根　各期梅毒　第四性病　永不復發
注射費　德國六〇六三元　黃色素一元五　清血針一元
服毒救急檢驗血液預防注射新法治療包皮過長
注意　本釋師對於素稱難治之淋病，有絕對特效治法，保證七日治愈，確有把握
產科女醫師周君言　接生費七元　難產另議
診療所青島路上頭三號（靠近平原路）

漫墨　婚姻問題

·青蘋·

現在的社會上，被大部分人認爲最難解決的、恐怕舍婚姻問題莫屬了。本來，婚姻關係人的一生幸福與苦惱，無論在何種情形之下，也不可馬虎牽就，一轉念間，就許鑄成終身的大錯；到得生米做成了熟飯時再後悔，可也來不及了。

今日的中國社會，在不違背舊道德的原則下，對於種種不人道的禮教，已漸漸的予以打倒了。不過有許多舊式家庭的家長，還是保持着那迂腐不堪的思想，對子女的婚姻，認爲非經父母之命，媒妁之言促成之不可。因此許多有爲的青年男女，都因此而輕輕的斷送了他們的終身的幸福！尤其在都市裏面，報紙上面所登的因受惡婚姻壓迫，無力反抗而自殺的慘聞，實在算不得什麼新鮮事了。

編者近來接到很多信，都是爲婚姻問題而悲觀厭世的，問編者有什麼法子替他們解決。這種問題，實在太難解決了，問的人，事實雖不相同，情形却是一樣，編者既不願當事人屈服或自殺，又不願教唆他們去背叛家庭，王所謂進退兩難，簡直無法答覆了，至於新式與舊式兩種婚姻究竟孰好、編者雖也是居於新舊之間的年甫念六齡的一個未婚青年，但對此終不敢遽然加以評斷。不過二者各有其利弊，造福招禍唯視各個人之環境及措置如何而定耳。

稿例

本刊歡迎關於中日提攜之含有建議，研討，評論性的文字；至於紓情寫景之散文和新舊詩詞，以及軼聞掌故，小說趣話，均所歡迎。一經刊載，概酬現金。來稿須蓋章並書明姓名，住址，欲退還請附郵票。

黨府必亡論

松本

先哲曰：「虞舜治天下，彈五弦之琴，歌南風之詩，寂若無治國之意，漠然無憂民之心，而天下治，秦始皇設車裂之誅，以斂姦邪，築長城，備胡越，征大存小，威震天下，然事愈繁而天下愈亂，法愈滋而姦愈熾，秦非不欲爲治，失之者舉措暴衆．用刑太極故也。」

夫蔣介石自竊握政柄，治今十載，深知本身之德望不孚，昇林森氏爲傀儡之主席，假名以黨專政，其所謂黨，非國民黨也，乃其妻黨也，孔、宋、蔣分掌政治、經濟、軍事大權，是謂妻黨專政，亦無不可。狐鼠之輩，狼狽爲奸，政治窳敗，刑章苛賊，全國民衆則諄諄繩之以法，黨員本身惟放任自由，三民主義巧言惑衆，五權憲法法令不行，苛捐雜稅橫征暴斂，檢查新聞閉塞言路，有爲諍言，則以反革命三字處決之，曷可勝數。

今復螳臂當車，盲目抗戰，不惜以四億人之生命，作孤注一擲，借焦土抗戰，擧國皆兵之說，兒戲民命，破壞建設，無所不用其極。韓萬之輩，獸戰輒遭誅戮，東北異軍，爲其督戰消滅，甚哉，蔣氏之狠毒也！借刀殺人，盜城盜野，是知國人前之所以知有蔣氏者不信其治，乃畏其虎狼之威也！胡子曰：「以理義服天下易，以威力服天下難。」民心早蓄反蔣，黨府基礎動搖，友邦之軍迫於外，而川粵之兵變於內，今日黨府瀕於滅亡之時也。

夏至

·棣華·

△秩聞甚多散見古籍筆記
△農村重視麥子成熟待割

槐陰

結綠，柳火舒丹，端陽市去，又屆夏至矣，角黍喧囂聲，尙隱約耳鼓，普通皆謂爲重五應節之食品，夫不知夏至亦可暌，吳郡志載：「夏至復作角黍以祭，以東粽之草繫於足而祀之，名健糭云「、」該郡有此民風，雖措詞似近附會，然殊別緻也！

按夏

至秩聞甚多，散見古籍及各家筆記，且將要者臚陳，以作應節必須之文字，後漢禮儀志載：「夏至禁舉大火，止炭鼓鑄消石，冶皆絕止，至立秋如故事，」水經注載：「江州縣有官橋官荔枝園，夏至則熟二千石，常設廚可命士大夫共會樹下以食之，」南史陶宏景傳載：「宏景母郝氏夢兩天人各執香爐，來至其所，已而有娠，以宋孝建三年，景中歲夏至日生，」唐會要載：「開元十五年，上命宮中育蠶，五月丁酉夏至，賜貴近絲人一級，」酉陽雜俎載：「夏至北齊婦人，皆進扇粉脂囊，」汝南志載：「天中有無影塔，夏至停午無影」。

前天

適値夏至，農村極爲重視，從茲麥子皆成熟待割，男女下地收穫糧食，東陽縣志載：「夏至凡治田者不論多少，必具酒肉祭土穀之神，束草立標插諸田間，就而祭之爲祭田婆，蓋麥秋既登，稻禾方茂，義兼祈報矣！」俗云：「冬至餛飩夏至麵，三伏烙餅炒鷄蛋。」緣莊稼正忙之際，故一日三餐優於平昔，以犒賞工作之辛苦勤勞也！不過一經夏至，瞬息即到屬伏，所謂「夏至三庚便屬伏」，越三庚日則爲初伏頭天，今年初伏在六月二十日庚戌，中伏七月初一日庚申，末伏七月十一日庚午，禹歷日月推移，誠不虛佞，據傳夏至怕遇風，憲書月占載：「夏至風從西北起，瓜田園內受熬煎」，可知有風於瓜凹不利，亦農村老人測驗氣候之水準也！

失業

沙辰

孩子直跳着喊娘，女人埋怨的臉上掛着懊喪，天空還是過去的藍，煙囪的黑烟也和以前一樣。宇宙死一樣的沉悶，他直瞅着那兩張當票，隔壁忽地一聲狂叫：「我本是，臥龍崗……」！

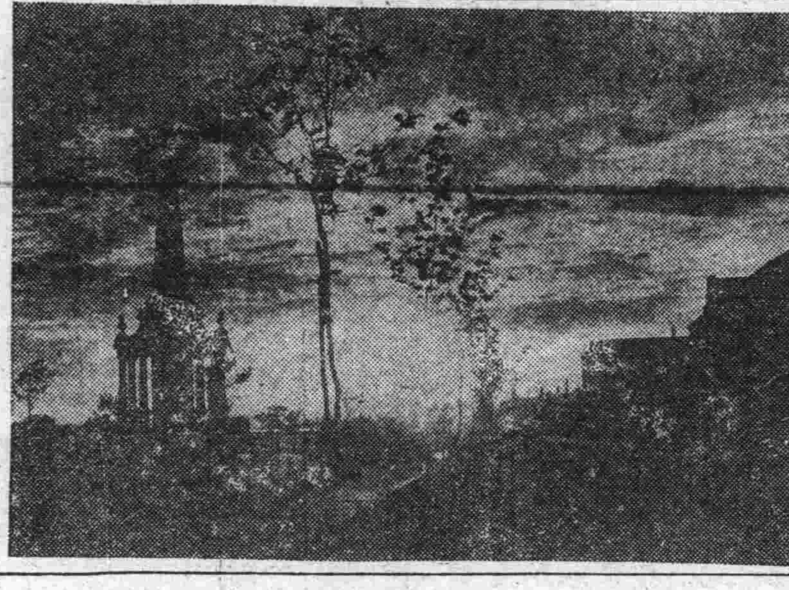

扶疏芳樹綠成陰，塔影山光不染塵，洒落烟波混作雲，欲黃昏，夕照明霞別樣新。

·紹文攝·　·囂徒題·

青燈小憶

·度生·

一、一段神秘的生活

我生的地方是歷代帝王之都的北京，原籍是江南一個風景優美的地方，在祖父不曉得用了什麼手續，入了漢軍旗籍，所以他才在清廷供差，父親却在天津一家洋行裏作事，當我落生的第二年，黨人在武昌起事、清廷遜位，祖父於是失去他的職務，終日在家閒居，那時我家中有我的母親、姑母，姊姊，還有一個女僕，生活到很舒服，祖父有一點積蓄，父親又有相當進款、住在生活程度最低的北京，家庭中總不至感覺到經濟困難的。

祖父是六十多歲，性情和善而又倔強的老人、他最恨革命黨、因爲有了革命黨他才失去他供奉數十載的職務，他最信神佛，每天要到佛堂燒兩次香，叩幾十個頭，父親不常在家，祖父就成了我最親密的人，我穿着母親做的繫着帶子的小鞋，永遠追隨在他的身後，有時也就在他身後跌倒，跌倒時我必然要哭，祖父必然要把我扶起來，飄灑着銀白的長鬚，帶着笑安慰我，拍着我的頭說「沒有跌重嗎？這不要緊，也許因爲你隨處小便，把土神得罪了，走到佛堂叩幾個頭也就好了」。

在我五歲時，祖父就派給我一個小工作，就是每天他在佛堂燒香叩頭時，叫我在旁邊敲磬、我家的佛堂規模不小，足佔三間房子，無論什麼時候，祇要你一進屋去就覺得香烟瀰漫，像雲一般的作出種種幻景，正中三張大桌迎面擺着一座四五尺高的大佛龕，龕裏供的是一張彩畫的佛像，分作兩層，上層是觀世音，畫的很美麗，長長的衣袖，纖細的手指，托着一隻小瓶，瓶上插着柔細的柳枝，兩旁侍着仙童仙女、像是姊弟。

（未完）

言情小說　春燕秋聲

青蘋撰　（三〇）

第三回：有意結新歡筵開玳瑁　無心棄舊愛腸斷玉人

「今天你特別高興，我也很歡喜的。志雲那人性情真是溫柔，就是和你談話，還有些羞色呢！像他這樣富於才學而又性情溫柔的人，在現在那社會裏實在少見！」晚秋粉面微紅，笑道：「你又來耍貧嘴了！你喜歡他溫柔，我給你介紹好不好？」陶亞男吃吃笑道：「你又掛不住了吧？我只隨便說兩句笑話，也沒什麼要緊哪！」晚秋道：「電話局裏的話務生，只有你一個人嘴尖舌巧，不論是誰，都要開幾句玩笑！我知道，你也是感覺太單調的原故。這不要緊，我可以介紹一個給你！」陶亞男笑道：「我不開你的玩笑了，你又來打趣我！咱們兩個人，若是究起真來，你可要吃虧呢！」晚秋道：「行了行了，別再說下去行不行？」陶亞男道：「這時候你不許我說，早晚也有說的時候。從你們認識以來，儘管你的氣我受的就不少了！這筆賬，等你們結婚以後，我得澈底的清算一下子！」晚秋的一張臉臊得比胭脂還紅，吃吃說道：「你這張嘴，早晚得長疔！我不叫你說，你却非說不可。你說我給你生了氣，這也不過是空口一說罷了，究真起來，又有什麼證據呢？」陶亞男笑道：「你說這樣令人寒心的話、

現代實事長篇小說　青天外史

（三十四）　無所爭齋主

二：惡人終有報奇貨可居

而那熱心幫忙的老孫，依然沒有見影。李氏焦急萬分，這時她感覺到城裏的生活比鄉間難維持得多。

沒奈何，只得把兩件舊衣服拿出去賣掉，勉強維持了一天的生活。可是翌日與將來的將來呢，簡直不堪設想了！

也是天不絕人，就在這天的晚上，老孫從城外趕來了。當然，在李氏的心目中，只有他是唯一的救星！

一進門兒，老孫就笑道：「三嫂子你大喜啦！」李氏覺得很奇怪，連飯都沒有吃，還有什麼喜之可言？老孫又道：「我給姪女找了一個享福的地方。」

李氏還是不解其意，老孫又說下去道：「我有一個表嫂，在東城張公館當老媽子，才兩年的工夫，就掙下了十多畝地。張公館的少奶奶，前些天生了一個小孩子，打算找個使喚丫頭看管，我想叫小玉去，吃喝穿戴都歸人家，每月還給四個月工錢，你看有多麼好？先把她打發出去，你再找個地方當老媽子，娘兒倆都能掙錢，過個三年五載，你們也能置幾十畝地哩」！

他說得天花亂墜，李氏不由動了心。雖然有些捨不得離開親生的女兒，可是事實逼到這般地步，不這樣做又有什麼法子呢？，所以，她答應了。一夜的工夫，老孫只是不住口的說張公館如何有錢有勢力，對待下人如何寬厚，一些兒也不露倦容。

第二天一早，他帶了小玉去張公館，少奶奶見小玉雖是鄉間的小姑娘，倒也十分伶俐，便答應了。

青島啤酒

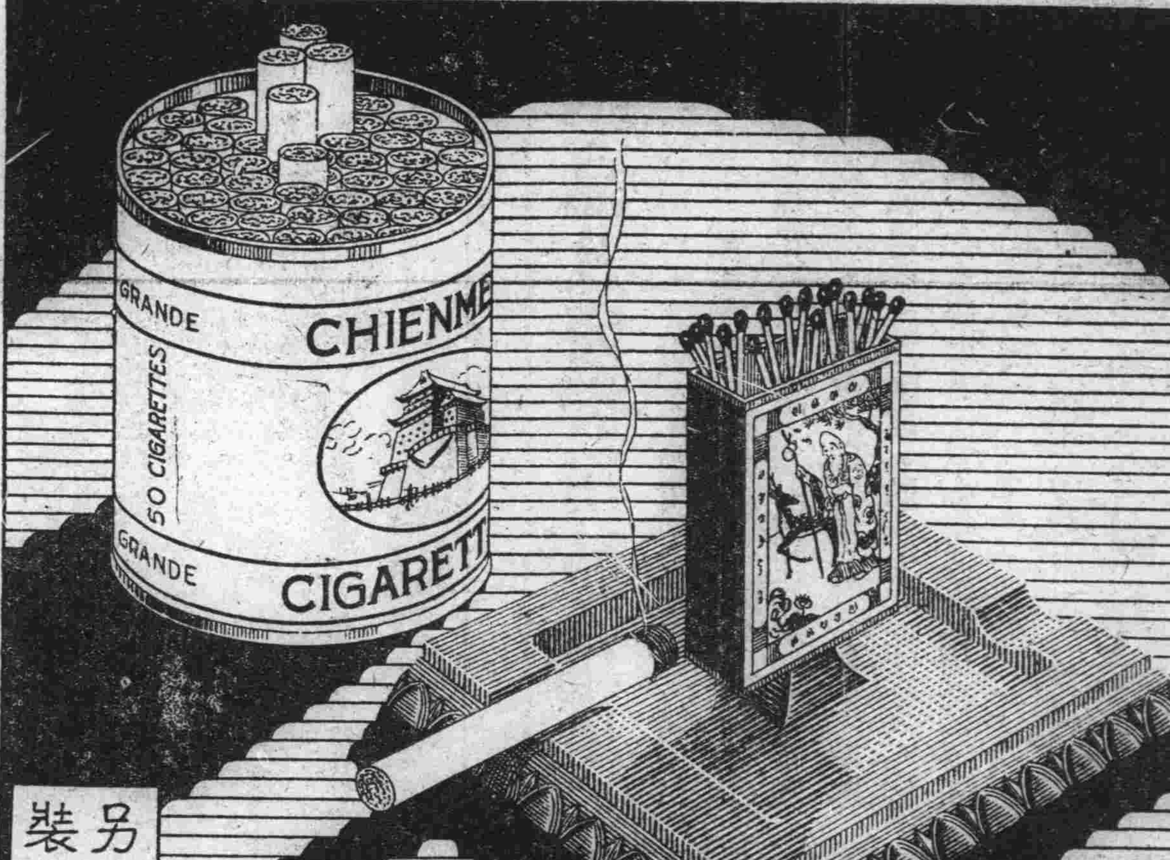

不可一日無此君

大前門

無上上品

CD-381

兒科專藥

張道郵嬰童散

張道郵嬰童散專治小兒痰熱積聚，胸膈脹滿，不思乳食，氣急痰壅，目瞪口噤，驚風疳疾，乳積，蟲癖，脖細，肚大，青筋，腹痛，大便酸臭，晝不思食，夜不安眠，傷食嘔吐，嘈雜，腹脹，水瀉痢疾，瘧疾，大便不通……等症！如小兒無病，每月酌服數次，百病不生，

每包二角

至誠淋濁丸

專治五淋白濁……一盒見效

◆有偉大殺菌除毒能力……有立刻止痛消腫止流的功效。
◆確能根本剷除毒患……保無復發絕嗣之弊……。
無論男女急性與慢性五淋白濁，新得久患，新流久流，老年殘
毒復發，尿道刺痛，膀胱發炎，尿管發炎，睪丸炎，喇叭管炎
，陰道炎，小便刺痛，小便不清，精糊馬口，男子淋濁，女子
淋性白帶……等症，一盒見效◆每盒二十四丸可服四天只售五角

青島至誠藥社　獨家經售

總店：青島湖南路四十六號（電話五一七一五）
第一支店：青島山東路南首（電話六四六〇）
第二支店：青島東鎮威海路八十九號（電話二八一六）

營業科目

特聘高等技師修理油漆汽車

經理：美國赫德生汽車及地上飛牌汽車並飛得祿牌貨車船輪及英安地牌

專售各種汽車零件材料俱全

青島湖南路四十號

大美汽車行

電話　四三三三三　四三七五　材料部電話　四七二六

介紹國醫岳樂山

燕京岳樂山先生於國醫之學術造詣特深，舉凡內婦兒各科莫不擅長，近以就養來青，琴閔暫住鄙人等，慨乎庸醫誤人之事時有所聞，力向先生慫恿繼續行道，藉以濟世活人，業蒙先生慨允懸壺，診例低廉，用廣普救，學術淵博，存心仁厚，如先生者，誠病者之福音，苦海之慈航也，公諸報端，用當介紹。

岳樂山先生住址：青島湖南路五十一號

診例：門診五角　出診二元　車資在外

時間：上午九時至十二時門診　下午二時至六時出診

介紹人：陸夢熊　周家彥　船津文雄　尹揆一　李德順　謝祖元　范楚生　韓鵬九　吳步元　楊玉庭　方聯璧　汪楚生　韓蘊霆　陳荀禪　黃孝綽　陳雋如　仝啓

文學週刊

第二期

目錄

演莊引言……桐生
藍色的花……克尼
文藝與性格發展……琰

演莊引言

（桐生）

近來很喜讀子書，子書中最恢詭奇渺，富有文學趣味的，莫如莊子，太史公莊子列傳說：

「莊子者蒙人也，（蒙城在今河南商邱縣東北，原屬宋地，故漢書藝文志謂莊爲宋人）名周……其學無所不窺……著書十餘萬言，大抵率寓言也……「畏累虛」「亢桑子」之屬，皆空語無事實，然善屬書離辭，指事類情……其言洸洋自恣以適己……」

的確，太史公的話一點不假，他的文章，是非但洸洋恣肆，不可捉摸，而且罕譬曲喻，妙到秋毫，以文學價值論，他和屈原的離騷，實是東周時代兩大名著，我們愛好文學的人，對於這種妙文章，實在不可輕輕錯過。

不過我們要領略這一種文學美，不是隨便一翻閱，便能得到的，至少有下面的幾種困難：

一、古人著書立說，有一個主張，并不是要賣弄文章才著書，尤其是周秦諸子的著作，各有其獨立的見解、例如楊朱的「爲我」「墨子的「兼愛」儒家的「正名」老子的「無爲」以及惠施公孫龍一般人的堅白異同之辯，韓非申不害諸人的刑名之學：等等，著書的本心，既不在乎文章，文章的作用，不過是發揮主張的一種工具能了。澈底地說，諸子的文章是「理論文」而不是文學，所以我們要領略他文學上的藝術趣味，便不能不先瞭解他的立說本旨……這樣，對於作者的時代環境，思想淵源，便不能不先加一番研究；

二、諸子的書，有許多是自己作的：（如老子莊子）有許多是門弟子記述的：（如墨子中有「子墨子曰」云云者均非墨子自作）有許多是後入僞託而攙入的，（如莊子中「胠篋」「漁父」諸篇，文體不類，俱爲後人僞託）更有完全僞造，如王肅的「孔子家語」，梅賾的僞古文「尚書」，是人人熟知，不必說了，但如管子一書，經近人胡適之先生的考定，（舉證三條也）……據此而論，可斷定牠是後人僞造，可見我們要讀古人的書，先要下一番披沙揀金的工夫，才能神與古會，得其眞趣；

三、秦以前的書，經始皇的一把烈火，燒得斷簡殘片，不成片段，劫後殘書，雖然經過漢代的搜羅，整理終歸難成完璧，所以錯簡僞奪，謬訛相承的地方很多，既然驢唇不對了馬嘴，自然要話屈聱牙地難讀了。例如墨子的「經上」「經下」「經說上」「經說下」四篇東西，本來是要由右至左橫讀的，後人鈔寫重印，不知怎麼地一粗心，却把牠直鈔下來，變了隔句成文，這一粗心，不要緊，把好好的墨子精華，弄成了悶葫蘆，一悶千餘年，直到前清，經孫詒讓等一班專研墨學的人，苦心焦思，……才打破了這悶葫蘆，可見古書中像這樣的悶葫蘆，還不知有多少呢，怎不教人頭疼。

四、古時的文字，都是篆字，秦程邈才作隸書，（隸書不始於程邈，但至程而集大成）由篆而隸，由隸而楷，逐步蛻變，傳寫難免錯誤，如篆文的「之」「止」二字，形很相似，所以現在的子書中，「之」誤作「止」，「止」誤作「之」的很多。又如古時字少，一字往往幾用，如「也」借作「他」「丌」誤作「其」之類，不可勝數，遇到這種地方，若不明其所以然，眞教你莫名其妙的苦悶。

五、文字是隨語言爲轉變的，古時的文字，在古人眼裏，明白曉暢，到了今人眼裏，便覺句奇語重，難以索解，至於文法上，以「名詞」當「狀詞」運用……等等，更是古文難懂的原因，讀舊籍的困難之點尚多，上面所舉，不過犖犖大者，其中一二三四項，都經前人，下過很苦的工夫，或整理，或註釋，或校正，解除了我們多少困難，給予我們許多便利，惟有這第五項，却人想過法子，使愛好文學的還沒有人，更容易享受古人的文學美。

藍色的花

克尼

父親母親都酣睡了，牆上的鐘慢慢的大聲滴答着，好像是有了偷閒的工夫，一陣陣不止的微風在窗外吹着口哨的屋裏，一會兒亮了一會兒暗了，閃着奇怪的光，月亮是在雲裏要捉迷藏呢！小孩子驚醒了，靜靜的躺在床上，回想那家人和他的許多故事。

「我并想他所告訴我的那些財富」他對自己說：「那并不是能使我充滿異望的事，我不貪圖富貴，但是，那藍色的花是我所渴望的，其餘的我都不要，從前我永遠沒這樣過，好像我到現在是一個夢中或是睡在一個新的世界了。」

「在我住在這老世界裏誰是最愛讓花的呢？我永沒聽見過一個人把全部的精神都放在尋找一朵花上，甚至於，我自已都說不出我的什麼——有時，喜歡的像是被迷惑了似的，好像這花我沒看到心目中以前就凋謝了，那是多麼失望，多麼難過呀！這就是別人不能明白的。「他們說：在從前，野獸樹木，和花整天和人們談話，我常常想他們的時候，我能看出牠們要說的話來，我平常最喜歡跳舞，但現在我對於音樂比較有性趣得多。」

慢慢的這小孩失落在甜密的幻想中了，忽然，他又發現了自己——在明媚醉人的睡鄉裏。

他緩步漫遊到許多遙遠的國都去，富麗奇異，涉道無數的狂流用着不可憑信的神速：奇形的人物，忽隱，忽現，他同各種的人一起住過：在戰場上，在音樂的旋律裏，在一間小草屋裏，他有時被人鄉在監獄裏，他陷在可怕的苦難或慾望中：所有經驗，都被磨勵得十分鋒利，他覺得他們雖是兒猛、但是沒傷害着他一點，他死過，可是又復生，最後，漸漸的趣向清晨曉光偷偷的逼近了，他的心神慢慢的安定了，景物也更清顯和固定許多。

好像他是在獨自散步穿過濃密的森林，丁點，微細的日光透過樹葉的綠團閃爍着，一條清溪的岸邊，在滿附着青苔的岩石下，當他向上爬的時候，聽見那碧波的潺潺的向下流着。

樹林漸漸稀疏了，光亮了許多，他到了在山坡上的一片美麗草地上，在草地的旁邊立着高高的一面峭壁，一個小洞開在峭壁的面上，像是一條小徑的入口，將一進去，很是黑暗的，但，路是十分平坦的，他很安然的向前行着，慢慢的走到一個大洞，一叢光輝從洞裏迎面分散出來。當他進到洞內，他看見一條強烈的光線由地裏射出，衝到頂上分散成無數的火花，落下來在一個大水池裏浮着，這光比溶化的黃金還亮些，靜靜的升上去，靜靜的落下來，靜恬，可愛，充滿了這洞窟，那落下來的光輝也清涼的，柔歎的由壁上滑下來，發着蔚藍色的光芒。

小孩慢慢走進池邊，注視着一池瑪瑙色的漫波，微微動還着發出閃光，他用手蘸了池水滴在屑上，像一陣小風似的涼透了他的心臁，他起了一陣壓制不住的想進池中去沐浴的慾望，急忙脫去衣服他跳進池去。他好像是浴在落日的紅霞裏，他眞是快樂極了，温柔的波浪恰像一犖仙園繞着他，向前游着，他是沉迷在快樂裏了，可是每件事物他還能清楚的記憶着，水流急湍的將他帶出池去衛人島壁上的一個洞中，常他覺到這最可愛的夢的壓迫時他眼睛朦髓了；他覺着光線非常充足，比第一次的光輝更純潔，他是躺在曠野的一片綠草地上，在旁邊一個小泉高高的噴着銀色的水花，落在兩旁，距這裏不遠，立着深藍色的岩石，上面白色條紋縱錯着，好像許多彎曲的奇字，與藍色的天空沒有一綠微雲。一切的苦痛，都消散了；各種聲音變成了音樂，每次呼吸都覺着非常舒暢，岩石像是保讓他的唷兵，天空像一隻酒杯，裝滿了不靜的光明，但是，什麼是他最迷戀的呢？就是棵高大純藍色的花，長在一個水泉的旁邊，牠那些寬大發光的花葉，幾乎觸到他的身上了，繞着這裏有許多種各色的美花，她們的味混合起來成爲最完全的香味，但是，他什麼都不看，只看那藍色的花。他目不轉睛，經過很久，注視着那花，眞是說不出的可愛，最後，花忽然很快的變動起來，他想最好自己向前去靠進牠一些吧。花葉較以前更光亮了，合攏起來緊抱着牠，那向上長着的綠梗，花彎曲了梗，低向他來了，花瓣像一圈藍色寶石，一個少女甜蜜的笑着從花中露出來，他又驚又喜………。忽然，他聽見母親叫他的聲音，他醒了，仍然是躺在雙親的屋裏，——已經充滿了曉日的光芒。

文藝與性格發展

琰

記得在英人所作的什麼一本評論，說過這樣的話：「在同是一樣描寫性格的作品裏，有才能的作家所作出來的，我們只對他所描寫的性格感覺興味；而爲天才所作出來的，我們不惟對作品中的人物有興味，並且對於作者本人的性格也發生趣味。」我們讀文學作品，特別是小說時，上述的這種情形，却是一般所共同經驗的，卽是：我們一方面承認作品大概都是作者的變形自傳，可是有些作品，我們讀了對於作者本人並不發生很大興味，而有些作品讀了使我們更想看看作家本人的生活思想。

[illegible]

不符，一生的痛苦，一生的焦躁，可是我們只感覺對他的同情，決不說他的矛盾。因爲，在不知不覺之中，我們已明白這卽是人生，這卽是我們自己了。照我們的想法，我們僅對於作中人物感覺興味的，便是這種描寫靜的性格的作品，我們更進一步，還要探知作者的身世的，便是這種有動的人物的作品。因爲動的人物，使我們得的印象更爲鮮活，更容易引起我們的同情，更容易使我們聯想到作者的感情，思想，經歷，身世上去。

一部「紅樓夢」裏，只有一個是動的人物，其餘的都是靜的性格。這有性格變化和發展的，卽是主人公賈寶玉。研究「紅樓夢」的人，單就賈寶玉性格的發展這一個題目上，係很可以作出極有趣的研究。在二十七回裏，寶玉前一夜還在希望要衆人的眼淚葬他，便死而無恨。可是第二天去看見了賈薔和齡官的纏綣，便翻然悟到 [illegible]

聯成茶行
冠縣路七十七號
新茶已到
素貢尖 花大方 包種茶 小葉包種 花毛峯
廉價批發
電話六三四〇號

鈴木齒科醫院
本院在青開設多年一切牙症均能限日痊愈拔牙鑲牙尤爲精究茲將醫藥費一律減低以副患者雅意
鈴木富雄
觀海一路二十八號 電話二〇四三號

怡和洋行
營業：航業，保險，怡和啤酒，木料，蔴布，機器類等
館陶路十六號
電話二四〇四七 二四〇五七

國醫裴星川
內科男婦 世傳兒科
冠縣路四十九號 義德棧棧房內
電話五七六八

嶗山汽水
商標
清涼解渴 美味衛生

謙祥益綢緞皮貨商店
地址北京路九號 電話三六六〇
[illegible]

營業科目
一、雜貨，砂糖，毛類，海產，膠皮，[illegible]
一、機械，電氣器具，附屬品，[illegible]
一、土產，落花生，麵粉，石炭，[illegible]
一、火災海上保險代理店

三井物產株式會社青島支店
本店 東京市日本橋區室町二丁目一番地
支店出張所 倫敦，漢堡，巴里，紐約，桑港，西亞道，孟買，唐地，甲谷他，蘭貢，蘇拉巴亞，蘇馬拉，巴打畢亞，盤谷，新嘉坡，馬尼拉，香港，西貢，廣東，漢口，長沙，上海，煙台，天津，北京，大連，安東縣，牛莊，奉天，新京，哈爾賓，京城，仁川，釜山，平壤，臺北，高雄，其他海外及日本各重要都市。
電話 支店長室，庶務，雜貨，雜貨，機械五金，土產，石炭，船舶受渡，保險，出納，勘定
二四八八 五一六二 五一六一 二五三一 二五四一 二九四四 二七七四 二八九一 五一六三 二四五九 三六六四 二〇四五 二七五五

山東總經理 青島山東路
廣東藥品商店

五淋白濁
立止淋特靈
曾經注射藥針無效者！請服立止淋特效靈！曾服中西藥品無效者！請服立止淋特效靈！經年累月醫治無效者！請服立止淋特效靈！
[illegible]

花柳清血
搜毒丸
[illegible]

天相堂海狗補腎丸
一，治縮陽陽痿不舉不堅堅而不久
二，治囊冷精寒腎虛氣弱艱於子嗣
三，治心腎不交夜夢遺精見色卽洩
四，治先天不足後天失調外強內弱
五，治五癆七傷諸虛百損夜不安眠
六，治腰膝酸軟元陽不固尿後反滴
七，治心神恍惚似病非病驚惶失錯
八，治不寒而慄天明洩瀉眼花耳鳴
九，治破身太早產婦未滿百日行房
十，治久吸洋烟戒之未定精神困乏

天喜堂老牌調經丸
青島山東路廣東藥品商店經理良藥

△滋養軒廣告▽
滋養牛奶糖 各樣餅乾 滋養櫻花糖 西式糖菓
山東路一六九號 電話二四八三號

各種華 各種化國 各種肥皂 各種香花品 中國細布旗
大青洋行棉布部
青島冠縣路五號
電話二〇二一、二〇一一、五七二四號

耀宗醫院優待貧病的新運動
淋病 梅毒 下疳 橫玄
[illegible]
地址滄口路六十三號 電話三〇二二四號

李瓊香鳴謝啓事
[illegible]

橫濱正金銀行青島分行
[illegible]
電話 二三〇〇 二九六〇 三一四六 三五一二 三一八二
二二一一 二三一四 二六四七 二八四五

幸幸復生
感謝神醫孫緒臣先生
[illegible]
注意 孫緒臣先生診所設上海路廣濟藥房 門牌四十八號 電話五四六四號便是
鄙人于溪濱敬啓

物資對策委員會 決定具體方針

振濟民衆生活維持物價安定

關於運輸路局予以便利

北京特訊　北京物資對策委員會、日前召集第一次正式委員會、決定會則及其他、不久當即開始活動、特務部委員會爲調節以北京爲中心之物資而維持物價之安定、向上民衆生活計、與振濟及復興委員會並物資對策委員會連絡、而互相斡旋物資之流通、會長爲特務部北京班長委員、爲達成此項目的所必要之機關之特務部〇〇隊、滿鐵、新民會、市公署、國際運輸、日本人商工會中選出、爲達成上列之目的計、曾審議下列各問題、已決定其具體方針：

一、關於華北物資之調査、一、各地經濟事情之聯絡、一、交易之安全、一、對於輸送物資給予便利。

其中最堪注意者、即對於輸送物資給予便利一則、今後經該委員會認可之物資、已決定當輸送之際、對一般營業貨物有優先權、鐵路當局已予以諒解、故北京之物資門題、由此已行解決、其成績良否、只看今後之運用如何、而關於優先當輸送之際、如何方不致發生不公平之事、尤爲詳細檢討、該委員會今後每逢發生問題時、即行召集、以期急速解決、而不致失却機宜云。

濟南軍宣撫班 調査農產狀況

—爲救濟魯省農民— 促進農業之發達

濟訊　日軍當局爲救濟山東省內之農民、及促進農業之發達計、今春播種期、曾借與粟及棉花之優良種子、而爲將來講對策時有所參攷、今又命軍宣撫班、調査省內農產物之成育狀況、濟南宣撫班、自上月中旬在膠濟津浦兩線之間開始大形調査粟高粱、小麥包米等之成育狀況、此項調査、因供給關於救濟農民、及將來之對策、糧食問題、農產物之市價等之資料、爲所注目。

北京交易所 將歸政府監督

北京通訊　北京交易所、爲一部物產價格之總樞紐、其關係商業榮枯、至爲重大、最近一般意見、主張應將該所收歸臨時政府監督、以便統制、關係方面、已在着手調査中云。

田尻次官歸國 發表談話

晉煤埋藏豐富 復興破壞鐵路

下關六日電　田尻日本鐵道省政務次官、六日搭關釜連絡船完畢其中國視察而歸國、關於視察之結果、田尻次官作如下之談話：「山西煤埋藏量、據云爲一千二百億噸、爲開發華北之豐富資源、復興或建設鐵路、是爲必要，爲黨軍所破壞之橋梁、有一百多處、僅就此項橋梁之復舊言、亦實一大事業、開發龐大之鐵路、爲恢復治安之先決問題、此項事業、雖不容易、而中日攜手、正在努力復興中」。

貨◆樣◆集◆市 將在青舉行

本報特訊　自五月二十日至二十二日、三日間、在天津日本租界橋立街關東州北支貿易斡旋內所開之大連商工會議所主辦之「天津貨樣集市」、雖爲初次之開會、其成績之良好在想像以上、三日間所成立之買賣、計達六萬九千元之多、因之商工會議所、愈形有自信、更行次第計劃開拓華北市場、即在今年八月前後、在青島亦開同樣之貨樣子市、期使關東州內所產之商品、及大連經由商品之便利、得以滲透本地、而其進出華北之計劃、當更往蒙疆地方擴張、待該地方治安確見復舊後、定於厚和地方開巡回貨樣集市云。

因戰局開展 鮮銀發行增加

—京津聯銀國幣 已達五千萬元

本報特訊　在華北之朝鮮銀行鈔票、自中國聯合準備銀行設立以來、漸次兌換聯銀國幣、惟因以徐州爲中心、戰線之擴大、以軍票代票、故朝鮮銀行之鈔票、發行亦隨之增加、推算現在華北所流通者、約七千萬元內外、此乃應新戰線之需要、惟在北京天津兌換聯銀券者甚多、故流通有減少之勢、現聯銀所發行之國幣、開

已達五千萬元左右云、

海關進口稅則（五）

◆自本月開始施行◆

（二十四）漂白染色印花，素或織花，綢地絲光洋紗寬不過八十二公分，長不過二十公尺、每疋一、八、〇。（二十五）漂白或染色、素或織花，綢紋呢、寬不過八十四公分、長不過三十一公尺、每疋一、四〇、（二十六）本色漂白、染色、染紗織、綢布綢紋呢不在內）、（甲）寬不過三十九公分、每從價百分之十、（乙）寬過三十九公分、不過七十七公分、每分尺〇、〇三〇、（二十七）白或染色緞、素或織花、羽綾、羽緞、羽綢、冲西緞、泰西寗綢、橫工布、十字紋綢、細嗶吱、（立巴次布、縐條子布、（羅緞不在內）蔗法布、水寗緞、寬不過八十四公分、長不過三十一公尺、（甲）織花羽綾、羽綢、每疋、六〇、（乙）其他：每疋一、三〇。（二十八）白或染色、素或織花、羽繭（五綫緞）經面羽緞、（不五綾紺）條子羽綢、寬不過八十四公分、長不過三十一公尺、每疋一、二〇、（未完）

調整遠東物資

魯特產物輸出許可

◆日光丸本月十日出港 首次交易約三十萬元◆

自去年二月、日本政府爲確立準戰時體勢、而着手再行強化管理匯兌以來、本地輸出之對日特產物、除棉花煙草外、皆在不急用品之名目下、爲所阻止、而此次本地該項商人之請願、爲政府所許可、久行中止之落花生、麩、棉子之輸出、又爲許可、因之興高采烈之貿易業者、即行開始與日本內地取引業者間合議買賣、此種合議成立者、當以本月十日出港之日光丸爲第一船、陸續輸出、據此項當業者聲稱、此次之許可、當在三十萬圓左右、而此種許可斷然使久行沈滯之本地貿易界再行復蘇、自無疑意、而一部商人、又以政府此次之措置、爲將從來日滿經濟團結、愈呈穩固、同時並包含華北經濟團結之具體的第一步；即中日事變發生以前、彼等又作如下之觀察、以日滿經濟團結之見地、本地之特產物極爲所阻止、而以滿洲國之特產物代用之、及此次事變發生而治安既行確立、此戰後之情勢、漸次推進中日滿爲一體之大經濟團結、因之政府在調整物資上、似爲必須對華北之特產物亦行予以考慮之模樣、故此次乃許可山東省之特產物之輸入云。

混中國匯兌 價格低落

紐約七日電　六日之中國匯兌價格，自得陷落開封之報告後、遂自二十一美金、跌落至二十元九角五分、美金之新低價、此一個月內、上海元市場之降低、約達六美金之多、然日方之公私債價格、一齊顯示漲勢云。

日公私債 價格齊漲

上海七日同盟電　匯兌市場、因開封失陷、漢口之外人準備避難、及日軍轟炸，廣東人心更呈不安、故價格繼續軟化、對英達十便士、對美跌至二十元八分之五美金之新低價，對日爲七十一日元五十錢、金票受外幣漲價之影響、略有緊縮、以賣價九十九元日金交換云。

紐約市場盛傳 美金跌價

美財務省 聲明否認

紐約七日電、雖美國財務省、數次聲明否認、然紐約匯兌市場、仍盛傳美金跌價之說、據該項傳說云；「羅斯福總統、至議會終畢之六月中旬、若商工界、依然未見復活、則擬發動至一九三九年六月止之有効的減低美金權限、及因之本夏購買現金之價格、一般觀測、或自一盎斯三十五美金、漲至四十一元三角四分美金云。

本市市況

（七日）

現貨交易

△生油　二百六十簍　十七元四角
△生米　八千七百包　八元
△生菓（未成）

期貨交易

六月
△開盤　十七元五角
△最高　十七元五角五分
△最低　七元四角
△收盤　七元五角五分
交易額　十車

七月
△開盤　十八元五角
△最高　十八元五角
△最低　十七元八角
△收盤　十七元八角
交易額　四十一車

經濟外電

（六月七日）

◆倫敦銀塊
△現貨　休市
△遠期　休市
△倫敦金塊
△休市

◆紐約匯兌
△對英　四九四八分之三
△對日　二八、八四
△對華　二〇、九五

◆美國棉花
△現貨　八、八九
◇五月　八、〇七
△七月　七、八九
△十月　七、九五
△十二月　七、九八
△一月　七、九八
△三月　八、〇四
△五月　八、〇八

◆印度棉花
△白路去
△四月　一五九八分之一
△五月　一五九八分之一
△七月　一四四〇〇
△八月　一四四〇〇
△阿姆拉
△七月　一二八二分之一
△一月　一四〇〇〇
△平果爾
△七月　一〇六四分之一
△一月　一一八四分之三
△市俄古麥
△七月　七一八分之一
△九月　七二八分之三
△十二月　七四四分之一

△大阪綿花（開盤）
△六月　四九、二五
△七月　四九、五〇
△八月　四九、七五
△九月　五〇、〇〇
△十月　五一、四五
△十一月　五二、五〇
△十二月　五二、八五

△大阪棉花（收盤）
△六月　無市
△七月　無市
△八月　無市
△九月　無市
△十月　五一、六〇
△十一月　五二、五〇
△十二月　五二、九〇

△大阪棉絲（開盤）
△六月　二〇五、〇〇
△七月　一九七、〇〇
△八月　一九七、五〇
△九月　一九八、五〇
△十月　一九九、〇〇
△十一月　一九九、五〇
△十二月　二〇〇、〇〇

△大阪棉絲（收盤）
△六月　二〇五、〇〇
△七月　無市
△八月　無市
△九月　無市
△十月　無市
△十一月　無市
△十二月　無市

△大阪人造絲（開盤）
△六月　八五、一〇
△七月　八六、二〇
△八月　八七、七〇
△九月　八七、二〇
△十月　八七、八〇

◆大阪人造絲（收盤）
◇六月　八五、〇〇
◇七月　八五、六〇
◇八月　八六、六〇
◇九月　八七、一〇
◇十月　八八、〇〇

金木盛大堂藥房

發批特約一般

大阪　武田長兵衞商店
大阪　鹽野義商店
大阪　田邊五兵衞商店
大阪　藤澤友吉商店
大阪　村中商會
大阪　今永商會
東京　大和屋商會
東京　第一製藥株式會社
東京　三共株式會社
東京　松本器械店
東京　後藤風雲堂
東京　鈴木惣八商店

新藥品　新藥品　新藥品　醫療器械　衞生材料　衞生材料　新藥品　新藥品　櫻牌機械　醫療機械　硝子器具　化學器械

青島廣西路三十二號　電話五四四七

介紹神醫王闊泉李秀南先生

語云能爲良醫不爲良相可見醫之地位在社會亟重要因其療人疾病促進健康稍不留神即有性命之危險濟南路華美藥房王闊泉李秀南兩先生醫學高明經驗宏富懸壺島上懸有年所鄙人等親屬咸友凡有染痾者均經先生治愈尤可奇者先生臨床診病輒不待病家自進試脈後即歷歷道出病源先生久有聖醫之稱誠不愧也鄙人等並無偏見故爲虛也實爲社會患病者介紹焉

介紹人　李雲峯　徐子修　紀淑約　吳士梅　李子萍

大仁堂　立愈久淋　白濁丸

（證明保好一准有效）此丸治淋神藥無論新久白濁下淋精糊馬口尿道刺疼小便數頻毒邪熱凡便白淋血寒淫下注淋後偏墜虛淋濁症常年不斷凡用一切淋病用千方百藥治不好洗療注射不見效此丸只用一盒病即愈百發百中每盒二元大盒四元

大仁堂　花柳清血　解毒丸

專治五淋白濁撒尿刺疼小便膿痛潰爛楊梅毒瘡魚口下疳梅毒入骨筋骨疼痛遍身濃包遍身紅疹梅毒痔漏疥癬傳染婦女一切毒症新毒老毒復發多年梅毒未除根者功能清血解毒消腫鎮痛根本產除全體毒菌搜淨骨髓血中毒根功效奇特保證有效一付除根定價單料每付六毛加料一元

大仁堂　婦女　破血丹

此藥專治婦女經閉不通數月不見腹中積病左條右塊氣聚成癖肚大成形血蠱癆症鬼邪胎病胎死腹內不下一切雜疾癥病凡婦女血水不見之病千方百藥治不好此丸只用一付其病立下重者三付百病化爲血水元氣無傷百發百中孕婦忌服每付三元單料一元六角函購寄費二角

調經止帶丸

一盒保好無效退洋婦女白帶久而最傷元氣月經因之不調百病因之而生面黃肌瘦飲食無味有時燒冷腰腿酸疼頭暈肚痛赤白帶下之症一盒保好常服延年每付四毛每盒二元服法另有詳單

青島分銷處　太和春金鄉路　新民藥房天津路　萬春堂藥店高密路　成記藥行　雲南路福海藥房　黃島路中間　秦和堂台東鎮威海路

北京大仁堂大藥房開設　濟南緯六路小北口

介紹良醫

耘蓬醫院院長王耘蓬先生曾在柏林醫科大學神經精神科及內科等教室研究多年造詣極深自在青市開業以來診治患者甚多功績卓越該院最近又聘貴醫學博士郭錫林先生任皮膚花柳科泌尿器科美國醫學士趙鍚岩先生專任眼科及耳鼻咽喉科德國醫學碩士于衍符先生專任外科以上各醫師均係專門學者經驗豐富診費低廉院址禹城路十號電話五七〇一特此介紹尚希各界注意

介紹人　呂振文　林耕餘　周家彥　張夢熊　陳命凡　姚作賓　戚運機　陸夢熊　尹援一　曹善揆

久負盛譽之　中華飯店

即以前上海飯店之舊址

西餐部美味適口　歡迎來賓

房間部大小俱備減價出租

地址湖南路三十五號　電話五九〇二

慶豐樓　京都

北京路三十五號　電話二九九七

包辦酒席

樓下新設小吃部

各樣冷葷每盤一角

應時妙菜每盤二角

莒縣路五號前田擬僱用乳媽有欲就者可前往接洽

新到

扇面牌　滿丸牌　洗衣肥皂

質高價廉適銷於鄉村　爲此招聘山東各縣經理有意推銷此項肥皂者請到章邱路五十二號木下商店接洽爲要

金元牌豐殖肥田粉

山東總經理　木下商店

青島章邱路五十二號　電話二三六九八　二四三一

青島新新大飯店開幕啓事

本飯店改組就緒，定於六月五日正式開幕。內部計分旅館部，東西菜館部，社會服務部，所書禮堂舞廳，浴室，理髮部，等俱有高尚之設備，保證居住舒適，服侍週到。尚希各界賜光惠顧，指導，參觀，不勝歡迎之至

湖南路七十二號　青島新新大飯店謹啓

電話總機　六四六一　六四六二　通用電話　六四六三

山東路天津路口

亨得利鐘表眼鏡行

現已修理完竣　即日照常營業　歡迎中外顧客　一切物美價廉

命相專家　醒醉客大相士　來青

◆來賓靜默一分鐘◆就知你心腹來意

能知你父母存亡兄弟幾位妻妾賢愚子女多寡
判斷你過去吉凶未來禍福處世立身一切難題
明白你買賣盈虧商買利鈍軍政陞遷謀事成否
指導你婚姻順逆戀愛真偽心腹隱情宜進宜退
瞭然你家庭變遷環境美惡朋友忠奸訴訟勝敗
解決你目前愁慮隱憂含怨終身結局富貴貧賤
已過未來泰否　能以片言論定　意在揚名訪友
卦賫暫收四角　各界同胞士女　請速前來訪問
津　俾君趨吉避凶　不致誤踏險地
◆時間上午八點至下午十點　風雨無阻

現寓北京路中華棧三樓上卅五號

三鞭保腎丸　特別大廉價

諺云八非草木孰能無情倘因幼年早婚房事過度或素日手淫以致腎經虧虛精水枯絕即成陽萎不舉之象或見色流精甫交即洩夢遺滑精等症非但愛情漸次疏遠子嗣絕望而終恐不能延年益壽也敝社醫師經症實驗始發明此丸以治上述各疾確有萬分把握曾經唐山衞生局化驗給照特許行銷性平不熱不燥功能益精髓安神志壯氣血滋真陰補腎水固精關壯陽助氣能使陰莖增大堅實有力精能遠射種子准能增加夫妻美滿之愛情每盒定價一元五角現爲提倡起見舉行特別大減價三十天每盒暫售一元每三盒二元五角爲期有限購者從速唐山市天福堂老藥店啓

青島經理處山東路金星藥房

一盒斷根　淋濁丹

敢稱治淋神丹愈淋非常迅速無論淋白淋黃淋紅或毒淋虛淋火淋撒尿精管刺痛或尿精糊馬口或傳染婦女亦白帶下及前尿後代白代紅一切淋病屢服各藥久不愈者請用此丹一盒准保除根每盒一元加料二元隨藥另送淋濁洗療散一瓶

天津愛多製藥社發行

青島總經理山東路金星大藥房

立消鼠瘡　瘰癧丸

蓋凡鼠瘡瘰癧一症患者甚多每以調治不當終難收口除根或者時愈時犯以致痛苦殊甚故吾人均視爲最難醫治之疾也敝藥房醫師有驗及此特將屢年經症實驗之所得復加細心研究始配此丸確有十分特效按此症之發起多由身體虛弱消化不良以致肝氣不舒鬱悶結滯或因急怒氣串結成疙疸生在脖項耳前耳後日久見大潰爛流水以及各種瘰癧疙疸不論已破未破急嘗此丸輕者一盒痊愈重者三盒除根永不復犯每盒一元加料兩元隨藥另贈瘰癧膏藥兩貼天津大學藥房出品

青島山東路金星大藥房經售

嗚謝金恒生大夫啓事

鄙八陳文亭曾在市外作工多年於去年偶而宿娼身淋病病遍請諸醫診治罔收效果數年勤苦蓄積耗費殆盡痛苦之流莫可言喩因聞金大夫醫道高深之名特往求診蒙先生施以良藥妙術果然不出一週大收效果淋病全愈因感過去浪求醫藥非將白花金錢且影響身體關係重大此病一失如同再生感激莫名用特鳴謝報端並廣爲介紹海內同胞有此隱病之苦者速求先生診治絕不有誤

鄙人陳文亭謹啓

明朗新政權前　日華人提攜大貢獻

注射用六〇六新坦爾爾散
淋病最新靈藥打淋
殺虫王蠅取藥水　伏魔起藥
世界最有效力大學眼藥
胃腸病愛廁若素
萬能良藥　面速力達膏　仁丹

藥品種類貯藏豐富　青島堂邑路郵政總局橫街前

藥品批發商　賣藥　小笠原大藥房　電話　二二〇四　二二〇五番

營業種類

一、雜貨係扱品
字部洋灰，朝鮮洋灰，砂糖，冰糖，洋紙，海紙，黃表紙，硬化油，脂肪酸，自行車，小型三輪汽車，其他雜貨類。
一、穀肥係扱品
花生米，生油，花生餅，肥田粉，小麥，麵粉，大米，小米，高粱，辣椒，其他雜穀類。
一、大隆公司扱品
火油，汽油，馬達油，機械油，柴油，洋燭，臭油，炭化鈣（電石）

青島館陶路三十四號

小林洋行

電話　雜貨係二二一八八　穀肥係二二三六六　大隆公司二二一八九

上海發生虎疫後 各埠謹愼嚴加防範

無論南北各地往來旅客 非經預防注射不得入境

上海發現霍亂傳染病後、津滬大連各地均已實行預防、本市人烟稠密、商賈輻湊、輪船往來、傳染堪虞、治安維持會爲謹愼防範、注重人民衛生起見、特爲規定凡自上海來青者、必須持有『霍亂預防注射證明書』始准登陸、由本市向外埠去者、必須先到警察部檢疫股(在蘭山路新民報對面)施行防疫注射、發給證明書後、始准上船、俾免傳染、而保健康、往來旅客咸宜注意云、昨日治安維持會特發佈告周知原文如下：

爲布告事、據報上海自五月二十五日卽發現眞性霍亂、(卽虎烈拉)、蔓延疫勢猖獗、傳染亟速、迄今患者已有數千人之多、刻下津滬等處、已實行防疫、凡由天津大連開赴上海、及由上海開赴天津大連來往船舶之旅客、非攜有霍亂預防注射證明書、一槪不准搭船及登陸、本會爲防止傳染起見、特規定臨時辦法、凡由上海搭來旅客、如無前項證明書時、由檢疫醫在船上隨時予以注射、發給證明書、始准登陸、由本市赴上海者、如無前項證明書時、須事先赴本會警察部檢疫股受預防注射、並領有證明書後、方准買票上船、合行布告仰中外人士、一體遵照此布。

上海之虎列拉病 蔓延勢甚猖獗

五月內患者兩千餘名

六日由上海入港之青島丸、所齎來之情報、判明上海傳染病之蔓延狀態、相當深刻、始爲上月二日舊東亞同文書院校舍附近之虹橋難民收容所、發生眞性虎列拉、其病菌爲事變後之衛生机關付之缺如、且因數日來高溫與降雨、故有猛然猖獗之勢、據上海日本領事館之調查、在五月內報告當局、患傳染病者爲二千三百五十二名、其內死亡數九百三十六名、數字殊爲驚人、其未報告者、亦達有相當數目、該處現由軍醫協力組織上海臨時防疫委員會等、躍起防遏、據詳報虎列拉患者、至五月三十日止、總數二十三名、其中有三名眞性、并於五月二十五日有二名死亡者、始爲虹橋路徐家匯方面甚多、繼而蔓延跑馬場北上蘇州河、及甘肅路方面、首爲發疹傷寒與腸傷寒、及赤痢猩紅熱、有漸次侵入流行日本租界之勢、上海日方防疫當局乃與工部局連絡、目下對戶別的及道路通行者、實施強制的預防針、及服用預防藥、又五月中罹病患者、內別病名及國籍如左、(括弧內爲死亡數)

△虎列拉(華人)、眞性三(二)疑似二〇(一)、日本人一、△發疹傷寒、日本人一、(一)華人九二、(六)外人三四(三)、△赤痢、日本人一四、(一)華人一〇七七、(四二八)、外人三一(七)、◇猩紅熱、日本人五、(一)華人三四八、(一二九)外人三四(三)、◇腸傷寒、日本人二七、(六)華人六四五、(一三四六)外人一八、(四二)、

因青島毗連上海、爲布防疫陣容完璧起見、今後凡渡航赴滬者、有先注射預防藥針之必要、大連汽船會社對未持預防注射證明書者、槪不發售船票、禁止乘船云、

防虎疫

◇注射預防藥針 ◇發起滅蠅運動

滬上發現虎疫後、本市預防甚爲週密、昨據港務局檢疫股金大夫談：本股對於上海來青之船隻已加嚴密檢查、凡未注治防疫針者不許上岸、然連日經檢查各船多已於上海開船時施行注射、故本市尙未發現、且本股現正準備預防藥品、其未注射者、均須由本股施以注射後、始准上岸、關於虎疫預防方法、最好者爲注射預防針、其功效可至半年、次者則於飲食方面注重、凡生冷物品經過蒼蠅吸吮者物不可食、並須發起滅蠅運動、再者、則爲虎疫菌畏酸性、可常食酸梅湯等、或每飯後服稀鹽酸少許、則可預防、至於虎疫病狀、先腹部作痛、次吐瀉不止、凡有此項病狀可急送至醫院施行注射或治療、並禁止常人與之接近、以免傳染云云、

惡疫 發現天花

可速預防

天時不正、已入傳染病流行期、本市乃網羅中日各方面、組織臨時防疫委員會、着手預防惡疫、本月三日有山東路井上誠昌堂店員、小林吉雄(三十歲)者、突罹疑似天花、歸卽實隔離、此種天然痘(卽俗稱天花)係由空氣傳染者、一般人應加注意云云。

津浦全線通車

◇月中可望實現

徐州陷落後、關於津浦路之南北交通、正由友軍協助恢復中、津浦沿線匪賊已經肅清、徐州至浦口鐵路亦在修理、並可通行輕油車、其餘大部工作、刻正由友軍積極趕修中、月中可望全線通車、津浦線南北臨時維新兩政府合流之直達通車後、當可促進機運云、

□韓沈之罪孽

曙天來稿

韓復榘以一市儈際會風雲、攫得山東省政府主席、聲勢煊赫、炙手可熱、目不識丁、笑話百出、固一世之雄也、而今安在哉、其人生性貪婪、搜刮民脂民膏約數千萬元、在天津某租界置房產多所、旅津山東同鄉因韓雖遭鎗斃、但遺留之不動產、均係山東人民之血汗、擬召集會議向某國交涉、將該產一律收回拍賣、並將所售價款、送回山東救濟被韓蹂躪之人民、韓部下之文武官員、無不大發厥財、在天津某租界均有房產土地、以師長孫桐萱名義兼收房產土地爲最多、此種造孽錢、按天理斷難保留、聞旅津同鄉亦擬設法一齊收回、與韓之房產同樣處理、查韓亦曾傾向黨軍、結果被黨軍處死、惟受其知遇之濰縣縣長厲文禮及張步雲等文武官員、不知爲韓報仇、反在膠東一帶招集土匪擾亂治安、何計之左耶、爲厲張設想、應及早反省鎗對黨軍、直搗漢口、旣可爲韓復仇、以報知遇之恩、又能免去擾害百姓、造孽多端、須知鳥盡弓藏、兔死狗烹、若不改過將來恐亦難倖免、亡羊補牢、未爲晚也、厲張二氏其醒諸、沈鴻烈浪費公款、窮極奢靡、搜括民財、不計其數、人民痛定思痛、無日或忘、其父母故後、沈氏迷信風鑑、本已在李村看妥風水最好之基地、擬欲葬親於此、繼思個人行爲人民所切齒、伊在台上他人莫可如何、一旦下台恐被掘墳、遂又改變宗旨、改葬湖北天門購塋地三百餘畝、派工務局職員前往設計、惟該地係用勢力強迫向地主購買以致與訟至今尙未了結、沈氏有一妻二妾、大夫人及二夫人每月費三千元、三夫人則不知若干、豪闊奢侈、可見一般云。

泰山路九號 火警！

由三層樓燒至最下層 經消防隊撲救始全滅

昨晨(七日)九時二分局管界泰山路九號出光商會、因電線走火、由三層樓頂延至最下層、結果燒燬房屋二十餘間、消防隊班長那春華亦因救火被砸受傷、(現在青島病院治療中)本報聞訊、當卽派記者前往調查、玆誌其經過情形於次。

起火 出光商會係油業專家、販賣在日本內地、及滿洲國、中國各省市均設有支店、本市支店經理人爲日人板谷佐久良、該店除在泰山路設有營業所外、在小港海岸并有貯存汽油、火油之倉庫、其營業所中、亦有防火器之設備、不料昨晨九時(新時間)該營業所之三樓上、屋簷忽向外滋火、經板谷發覺及帶同伙友持救火器上樓施救、不意該稱救火器內所貯之藥粉、僅能撲救油類之燃燒、故對此房屋之火、并未生效、是時海西分局冠縣路値勤之守望警士喬維堯、因見該樓房簷滋火、當馳往查視畢、返回三分局報告、局長王松山聞訊、立卽用電話通知消防隊、因該泰山路與三分局管界小港二路毗連、乃率同官警多名首先馳到、將交通斷絕維持秩序、移時二分局長徐樹逵局員劉希君、及巡官楊信孚率警多名亦到場彈壓、警察部稽查徐殿臣及日方軍警憲均派員到場協助維持、秩序極爲良好、

救熄 消防隊長馬協臣聞報後、當率救火車五輛、及隊員五十餘名馳至、接按水龍、展放雲梯、霎時間、四條水龍一齊放水、如萬丈白蛇、射入火屋之內、數丈烈焰之火勢、立刻化爲黑烟、經二小時之撲救、火始全熄、除消防隊員一人受傷外、并無其他受傷人、又該商會在福成公司保有火險、此次火警除樓下及二樓之物品傢俱、均已搶出大部份外、其在三樓貯放之什物、則完全付之一炬、統計共焚去樓房二十四間、損失數目、則尙在調查中云

又此次消防隊出發救火、尙爲合併後之第一次放水、因曾演習數次、且因機件均係新購備者、故動作收効、較前異常迅速云。

◇寫眞說明◇

(上)消防隊猛勇撲滄

(下)消防車豎救火梯接水

留日同學 青島分會

◇定於十二日召開籌備會

中國留日同學會總會設北平、全國各地設立分會、濟南分會業於日前成立、青島留日同學亦在積極籌備中、日前曾開談話會推定周家彥、尹援一、姚作賓、謝祖元、成運機、閔星熒、吳乃燦、何秉堯、陸夢熊、九氏爲籌備委員、記者昨訪唔閔氏、據談、全人等爲聯絡感情交換智識、乃有組留日同學青島分會之擬議、頃已向總會索得會章、經商結果、根據會章、推定籌備委員九人、並定十二日開首次籌備會、討論組織及通過簡章等各事宜、關於本分會會長則將請章宗祥氏担任、章氏頃已來青云。

四滄紗廠被燬後 失落銅鐵器物

將由「復興公司」收買 存有該物者應速交出

本報特訊、四滄紗廠被燬後、殘餘器物多流落民間、民間對此失落之銅鐵器物並無用處、且將來或被查出卽有不幸事件發生、頂有葛祥卿、畢蔭棠、菊池、中村諸氏爲避免此不幸事件、代民衆謀便利、設法勸導將所得各紗廠之殘餘器物交出、經多日考慮結果、乃決定組織「青島復興公司」給以相當代價而收回之、記者昨唔及台東鎭商務會會長楊玉廷氏、詢以此事承談頗詳、玆誌如次：

勸導民衆 關於各紗廠失落銅鐵器物問題、本人曾會同各關係方面召集各村民衆談話、對此事詳爲說明、其大意、約爲：『外間均謂各紗廠失落器物均流於紗廠附近民間、本人以爲不盡如是、因紗廠被燬時、紗廠附近居民恐遭殃及、多棄家逃走、十室九空、自己器物尙不能顧全、何能再攫取他人之物、然外間旣有此說、亦或有其事、凡各村未存此項銅鐵殘物者更好、苟有之者、可速爲交出、以免將來被查出發生不幸」云云。

復興公司 各村民衆經數次勸導後、均已明瞭、然旣令其交出、究應交於何處、乃有畢葛諸先生商討結果、組織復興公司、凡民衆存有此失落器物者、均可至該公司交出、由公司給以相當代價、如此民衆旣可免去不幸事件發生、又可獲得相當代價、實爲一舉數得也、該公司每日收回之器物均標明號碼、各紗廠派人到公司認購、則暫由公司保管、再謀處置之法、

各方協助 該公司資本預定二萬元、地址將設在小抱島一帶、現正商洽房舍中、該公司如將來有贏利時、擬十分之二交維持會辦理公益事項、軍宣撫班及本市治安維持會、以該公司此舉甚善、尙望均予最大之援助、商會民衆凡存有此項器物者、可急速交出、萬勿觀望、以貽莫大之損害云。

消防隊成立儀式後 壯烈放水演習

參加中日代表十二日舉行

青島消防隊擧行成立儀式一節、已誌前報、現擬於十二日午前十時於青島神社境內、由中日各機關主要官民參加之下、盛大擧行、當消防隊出動人員牛島隊長以下中日隊員全體約五十名、其使用機械共有各種新式消防汽車六輛、儀式完畢後、卽於滙卷池分紅白兩班演習放水、發揮全機十二個水口之放水全能、想屆時必如白龍騰空、頓呈壯觀、其儀式程序、如左、

儀式程序 一、開始儀式、二、訓示、三、祝辭、四、宣誓、五、機械點檢、六、祝辭、七、閱演、八、講評、九、解散、十、祝盃、

旅行許可證 宣撫班發給

手續簡單 並不收取費用

青島市面日趨繁榮、來往旅客亦日漸增多、其中或雜有宵小之徒、有礙地方治安、軍當局爲防範起見、特規定凡出入旅客、均須持有身份許可證、此項許可證由軍宣撫班發給、並自昨日起開始、其辦法爲凡出入之旅客、先至警察部領取旅客證明書、然後於每日上午九時至十時持赴軍宣撫班申請、再於當日下午三時至四時換領許可證、手續至爲簡單、亦不收費用、故連日換領此項許可證者、已達二三百之多、其許可證之式樣、爲名稱『作戰地區入域許可證』、住所、職業、氏名、年齡、旅行目的、行先、旅行期間、(在預定限期內來往均有效)、附則、一、本許可證只限指定人使用、如有讓渡他人行爲者、以軍法從事、二、本許可證只限指定日期、過期無效云。

土木建設協會

將在青設分會

復興華北建設事業、爲當前急務、乃有日滿建築業者發起組織土木建設協會、經與各關係方面討論結果、並經北京總領事館許可、定日內在京成立總會、並將在青島設立分會云。

趙會長廣播講演詞 各國極爲重視

譯成日英德三國文字 並附序言贈中外友好

國民黨秉政十餘年、禍國殃民、昭然若揭、三月二十一日本市廣播電台成立、特請維持會趙會長廣播講演、內中曾講及國民黨禍國殃民之事實、予全國聽衆以深切之認識、次日各報將講演詞披露、市民莫不人手一份、爭覩爲快、聞趙氏之中外友好因演詞極有價値、紛紛函索演稿、趙會長遂將原稿譯爲日英德三國文字、連同中文共四種、印若干份合訂一册、現已製齊、印刷精良、裝璜美……

序文登錄於後、以饗閱者。

自序

語云、爲政不在多言、又云「言之匪艱、行之維艱」、然則古之人不尙口說、非不能也、乃不爲也、琪、賦性質樸、口又訥言、服官之日、復淺學識、經驗、自愧無以上人、籍古人之言、以自揜其拙、計亦良得、以故涉……未敢數數登講壇也、去年十二月青市當局縱火宵遁、無政府狀態岌岌不可終日、祺、被牽率來長治安維持會、例須宣佈行政方針、爰在廣播電台、略敍以前經歷、現在狀況、及此後擬循之途徑、卽三月二十一日之演講是也、枝枝節節、自知無當、而中外友好紛紛來函索演稿、懼無以酧謝、賞副雅命、遂檢原稿、譯爲日英德三國文字、印若干份、訂爲小册、分贈於衆、倘承諸君子不棄、有以指正、而糾繩之、則雖不獲仍藉古人之言、以自揜其拙亦無卹已、東萊趙琪識於青島

零碎消息

◇警察部所定理髮業衛生取締簡則十六條、業已呈奉維持會核准、施行、以後每月由該部行政科衛生科會同檢查。

◇今日(八日)大連丸開上海、明日(九日)奉天丸開大連、後日(十日)日光丸開日本、光明輪經烟臺開天津、屆時郵局分別封發郵件、隨輪運遞。

◆張瑞林、年二十歲、高密人、住芝罘路二十四號、於本年正月來青、無業可作、淪爲綹竊、日前在市場二路某日人商店竊得銅麒麟、銅虎各一、於昨日外出售賣、被警捕獲、送部訊辦。

時人行蹤

◆軍宣撫班班長美坂氏、昨乘青島丸赴京公幹、約一週後返青。

◆維新政府外交部通商司長林耕宇氏、已搭奉天丸返滬。

◆日遞信省田島政務次官、津田電務局長、黑岩工務技師、白木囑託、定二十四日由京來青、翌日乘機歸國。

◆聯銀青島分行經理謝祖元氏、昨(七日)晚八時返青。

中國聯合準備銀行青島分行通告

查六月十日爲奉令截止兌換舊幣之期、本行特於是日延長兌換舊幣時間至下午五時止、特此通告

青島濰縣路大同春菜館 仁記 啓事

本號自六月五日起受盤大同春菜館加添(仁記)經營所有六月五日以前大同春對內對外人欠欠人款項以及作保等情、概與大同春仁記無涉、特此聲明

(附啓)刻內部業已改善就緒、設備力求美適、並聘請揚州著名廚師之烹飪各種可口菜羹、精美獨有、其招待之週到地址之適中、尤爲餘事、玆擇於本月十號開市、敬請各界光臨惠顧、無任歡迎

濰縣路八號 電話五八五三

華一香烟

十枝裝五分

華北烟草公司

營業所 青島山東路一九六號 電話六一二三號

工廠 青島鐵山路八三號 電話六一八九號

青島華陽二號 合資會社 和田製材所

營業種目

內外木材

建築材

小野田洋灰

電話 置場 社宅 二三五三號 三零零七號 六一七七號 六零八九號 二一八九號 六三五九號

發信略 湾南 (ワ)ヌ八(ワタ)

和田木廠電話一二三三號

醫眼神仙

不用針刀去眼膜

□任何眼病……用藥準好

台西三路德盛洋行曹之戚劉者太太，左眼起膜，已有年餘，視物不見！聞山東路南首至誠藥社主人，用藥治愈各種眼疾，極負盛名，乃驅車前往治療，經該中人配內服藥十二付，及購一代刀脫膜散「一料外搽，照方使用，詎不到旬日，即膜脫，重見光明。並未受絲毫痛苦，此誠不用針刀去眼膜醫眼神仙也。

▲氣喘散——專治「氣喘」「連續咳嗽」「呼吸不靈」，三分鐘見效 ◇每盒一元二角

青島至誠藥社發行 並無第二家

總店：青島湖南路四十六號(電話五一七五號)

第一支店：青島山東路南首(電話六六四零號)

第二支店：青島東鎭威海路八十九號(電話六一八二號)

眞正。鷓鴣菜

▲能治小兒百病……能使小兒肥壯

▲銷行中國廿餘省……名播世界五大洲

「鷓鴣菜」專治嬰童一切疾病，疳積、虫積、吐乳、不思飲食，受驚嚇、夜睡不寧、夜出冷汗、麻後痘後、四時感冒、傷風咳嗽，發熱發冷、肚痛頭痛、面黃肌瘦、腹脹、咬人咬指、變梗鬱怒

▲每盒五角。只有至誠藥社一家經售。

□鮮荔枝紅茶 ▲氣味香濃……芬芳馥郁 ▲每包一角五分

長篇武俠小說　河嶽遊俠傳（六）

王度廬著

第二回　驍馬秋風雄馳官道口　鐵拳金劍名震靈氏城

不然要叫人說大爺太小氣了。」董熊甫笑說：「那是自然。」當下留尤五在莊內住下，兩三日內，董熊甫把家中的事務全都安頓好了，挑選了十名強壯家人，並有門下常住的客人：金刀將軍諸瑾，猛瘟神劉堅，楊玉才，常天保，及尤五等五六個人相隨，備了四輛車子，選了十幾匹健馬，董熊甫帶着青鋼明霞劍，赤鐵蛟龍槍，一大隊車馬就離了寶縣董將軍村，往熊耳山去會飛俠張湧，並從此遠走江湖，會一會天下英雄。

董熊甫壯遊江湖，原非一朝一夕的願望，早年在山東作副將的時候，就深恨自己爲官祿所束縛，不能與江湖肝膽俠義之流相接近，後來丁憂回籍，復官之日尙遠，就想趁此時期，到江湖上闖蕩一番，可是又因家務瑣碎，需他照管，要想出門遠行，不得不先加一番考慮，因此一向他只能在家中作一個慷慨好義的公子，接待往來投奔的遊俠，却不能親身實地的到外面，訪一些奇才異能之士，打一些盜匪強梁救一般孤兒寡婦，因此時時引以爲憾。現在，果然天隨人願，爲了雪色千里駒的被盜，震於黃河三奇的名聲，他才不顧一切，決然離開困阨着他一腔壯志雄心的豐實家鄉。一大隊車馬往正南去走，天空地闊，形骸不拘，董熊甫此時心中頗爲適意，又加相隨的諸瑾，劉堅，楊玉才，常天保幾個人，全都是久走江湖的人，對於投店打尖，問路尋人等事，十分的在行，那尤五更是機警伶俐，他雖然是個江湖上的小混子，盜馬的毛賊，可是閱多見廣，彷彿人間的事情，他是無所不知，他跟董熊甫坐在一輛車上，一張利口，談論江湖上的事故，眞是驚人生色，弄得董熊甫十分高興，竟忘了行旅之苦，當日走了五六十里地，由尤五指點，在一處鎮市上找了店房，尤五並說：「前面就是官道口了，那夜我遇見飛俠張湧，騎着雪色千里馬，就是在那個地方，今晚，本來我們應該多走十幾里地，在那裏歇宿，可是我不敢，因爲那地方的人太壞，有幾座店房，往來的客人多半是在江湖上作歹事又，大爺的行李又重，又是個初走江湖的生客人，他們看見了一定要生歹心？」董熊甫聽尤五這樣顯示他的走路經驗，討着自己的好，只是微微的笑，又覺得尤五說自己是個初走江湖的生客人，分明是他看不起我，以爲要沒有他，簡直我就不敢離開靈寶縣，因此又有點氣憤，便驕傲的笑着說：「我才不在意那些江湖上的毛賊呢，我的行李雖重，他們又能奈何我，實在同你說，尤五，這一回我到熊耳山去，不僅僅是索回來千里馬便算完事，我並且要較量較量那飛俠張湧，看他到底有多大本事，若敗與他，那自然沒話可說了，要是贏了他，那不但他把馬得交還我，向我認輸，我還要打發車馬都回去，我獨自騎着雪色千里馬，去會會那李相臣，管鳳姑，和什麼華山八傑。」馬鷲尤五聽了，不由暗自冷笑，可是表面上再不敢露出不相信的樣子，只點頭說：「大爺的志氣果然不小，若是把他們都會過了，不要是勝了他們，只能打個平手，那時大爺的名氣就了不得了

八日（星期二）廣播節目

XGDP 923KC

◆一一、五九　報時（東京）
◆一二、〇〇　留聲器（本臺）
◆一二、三〇　新聞（東京）
一三、〇〇　評書（北京）五女七貞（第一五六段）袁傑英
一四、〇〇　新聞與政府公報（北京）
一四、一五　娛樂節目（北京）
一、相聲：猜燈謎　緒德貴　湯瞎子
二、梅花調：黛玉　唱宋大紅　三弦宋德魁　四胡宋德存
一五、〇〇　社會常識（北京）名人小史傳巖
一八、三〇　兒童時間（北京）唱歌與故事　大院府胡同小學學生演播
一八、五〇　兒童新聞（北京）
一九、〇〇　新聞東京
一九、三〇　演講（北京）勞動服務之意義　新民青年運動實施委員會專門委員段之桓
一九、五〇　行政工作報告（北京）
二〇、〇〇　娛樂節目（北京）
一、單弦：水莽草　唱沈雲程　三弦德潤田
二、西河大鼓：雙鎖山（第八回）唱王豔芬　王振芳　三弦高得山
三、唱片：路遙知馬力　上海調江笑笑唱
二一、三〇　獨唱（北京）世界名歌曲定期放送第四回　江文也　修伯特之夕　鋼琴伴奏老志誠
一、放浪的詩人　劉伯克作詞
二、海邊　亥孤作詞
三、菩提樹　謬拉作詞
二一、二九　報時（東京）
二二、三〇　新聞與政府公報（北京）
二二、〇〇　商情行市（北京）
二二、一〇　預報節目（本台）
二二、一五　英語新聞（北京）
二二、三〇　唱片

遺失聲明

茲因上海交通銀行出具保證上海麟號煤款四萬元保證書一件於此次事變在洪山炭鑛遺失除本公司與交通銀行正式聲明外嗣發見此證概作廢紙特此聲明

魯大鑛業公司啓

遺失房產文件聲明

鄙人於民國十一年領租青島無棣一路十一號官有地計面積五七七方步七六先後自建樓房二座所有證明文件向在友人處存儲乃以事變失落除已呈請官廳備案外玆特登報聲明無論何人拾得作爲廢紙此佈

業主葉春墀

遺失聲明

敝人劉心一來青因一時不愼將信和成照付六十五號票一只計洋三百元又恆昌德照付四十三號票一只計洋二百元遺失除向該兩家掛失外此票無論中外人士拾得概作廢紙特此登報聲明

膠州同興玉現寓博山路東祥號內

招募電工

有電氣經驗之華藉工人急用薪金面談

青島奉天路二三九號　株式會社　電友公司　電話　六四六四　六四六五

信義會醫院牙科啓事

本院現又增設牙科，特由牙科專門醫師担任治療，補換等一切工作，仍尊本院濟世活人之旨，前來者費用從廉。

時間：上午九點至十二點　地址：城陽路五號　電話：三二八〇號

南京飯店出盤聲明

啓者本店實因市面清淡無力支持現經各東夥妥情願召盤將店中貨物生財舖墊傢俱裝璜等項於六月七日起如數出盤於萬國飯店爲業當面雙方點交清楚該店以後盈虧悉與本店無涉所有本店一切往來賬目人欠欠人各款均歸萬國飯店負責清理亦與本店不涉除立契約外特再登報聲明

南京飯店啓

萬國飯店受盤聲明

啓者南京飯店全部貨物生財舖墊傢俱裝璜等項已由本店受盤訂立契約爲憑於六月七日當面接收所有以前南京飯店人欠欠人各款及各項事務日後營業盈虧均歸本店料理與南京飯店無涉此係兩相情願各無異言恐未周知特此登報聲明

萬國飯店啓

青島許百德療養醫院

啓者本師自五月一日由德美院移於龍口路四十六號開設許百德療養院一切治療養皆用西洋最新方法恐未週知特此通告

院長德國柏林大學教授許百德

地址龍口路四十六號德國錶表樓東旁

時間　上午十時半至十二時半　下午五時至六時　【電話四八九三】

鳴謝神內醫學士博

朋友、人生在世，總得身體康健，精神充足，才能成大事，立大業，一旦不幸有病，那可就萬事皆休了，現在春去夏來，天氣忽冷忽熱，少不小心，就許惹病招災，因小失大，你要覺得不舒服的時候，請你趕緊到德平路神內醫院，求院長神內博士給你瞧瞧，保管手到病除，應藥而愈，這都是我們多數的親友，經驗過的了，本來呢！先生醫道高明，中外皆知，原可以不必我們再來稱讚，但是個人逃過難關，應當指示後來，這也是我們人類應盡的義務，所以我令天再來，誠心誠意告訴諸位一番，神內先生不但醫學高明、而且人也和謫可親，不拘貧富，無論中外，內科外科，男女小孩，什麼疑難治富症，只要你到院求治或是煩人去請，馬上立刻就診，眞能起死回生，院內建設，尤爲完備，新式驗血器，愛克司光線等，無不應有盡有，診金藥資也很低廉，據我所知，先生在青設立醫院，十數年以來，經他老先生治好的人，眞是不計其數了，區區本人，也是其中之一，感恩荷德，無以爲報，所以寫這麼幾句，藉告有病的同胞。

鳴謝人伊筱農敬白

至誠醫院

治淋濁下疳梅毒　號金免收　診費不取

山東路南頭至誠醫院有著名醫師高內安博士無論何病均有特別療法最近將所發明之皮膚花柳病特效療法公開施行求診患者均極贊揚兼治內科婦科◆電話六六四零

猛火　經燒　價廉

電話，四六三七　另售批發　青島，李村路卅三號

律師張國瑋事務所啓事

啓者本律師接受華美行許藎卿聘爲法律顧問凡妨害該行呈准註册商標權利者本律師卽依據法律保障予以訴追此啓

黃島路十五號樓上

華美行許藎卿緊要啓事

啓者敝行自製蜂花牌蜜油銷售本市歷年以來久蒙各界顧主讚美當將該商品商標呈請商標局審核註册准予專用並付刊商標公報各在案茲查有宵小之徒假冒敝行商標藉圖魚目混珠如經本行查實決卽依法訴追除敬告各界顧主注意外特登啓事聲明

北京路四十號　華美行許藎卿啓

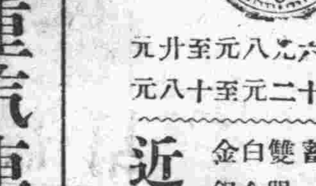

男人手表六元九八元至廿九元

女人手表十二元至十八元

鐘錶寶石眼鏡　貴金屬裝身具　銀器錫器各種　紀念盃徽章　蓄音器音譜　雙眼鏡寒暖計　白金金銀細工製作

近江洋行　青島山東路　電話二〇三六

載重汽車出租

本行購到新式載重汽車數部專代客人運輸貨物至膠州高密濰縣等處運價特別公道試之便知

天津路三十一號　信正汽車運輸行啓　電話五七三三號

熊遯菴遷移啓事

鄙人向住第一旅社衆所週知茲爲患者便利起見特將診所遷至山東路一百三十二號大福百貨店樓上照常應診每日門診自上午九時至十二時下午三時至六時過時不候諸希諒察

緊要啓事

敬啓者鄙人由警察部發給黃布臂章第一二二八號佩帶以資服務不幸五月十七日因公外出致將臂章丟失當時遍找無着除將遺失情形呈報總部備案另行補發外嗣後發現概作無效特此鄭重聲明

葉正宗謹啓

紅豔班

上海頭等　紅豔　素珍　好妹

開設朝陽路平康二里後院前在樓下現遷移後院三◆准六月一日開幕承蒙諸君惠顧特請駕臨

英記酒樓

酒菜麵飯

山東路一七零號　電話二五五九號

國醫臧禾生返青

上午在西嶺雲南路述德里樓上六號　下午在高密路神聖堂照常應診

電話五九六九號

膠縣楊厚德堂啓事

啓者敝人頃閱新民報於五月二十七日內載有膠縣高繼久傳忠信家等報稱家母李氏被人竊去坐落永安鄉南觀街住宅紅契一紙王儀莊泊地紅契二紙高善述堂徵記一方云云敝人目睹詫異之極査民國二十五年夏歷十月二十日高善述堂主人高李氏央託中人魯于氏保人胡葆琇息取敝楊厚德堂大洋一千元言明月息一分九厓以半年爲期立有借字附有票回各一紙爲據紀友三代筆並經債務人面交文契三紙作爲抵押去年四月到期高李氏協同中保人面交息洋一百十四元央求下半年本息再爲全歸詎料屆期仍未歸還高李氏藉事變之故慶爲捕塞催之再三後伊女及伊子堉胡葆琇中人等僅交息洋十三元面求轉年四月歸還及期仍不履行敝人之妻同中人親到高李氏家坐催高李氏聲稱速籌款歸還延至如今高李氏之子高繼忠等忽登報端聲稱伊母紅契三紙戳記一方被竊查債務人借敝人之款寫立措據面交文契作押均係三面當場成立有證人證物及經過事實可遇今忽稱被竊究係何年何月何日如果破竊何以債務人早不聲明延至如今計算借期一年有餘債務人不履行契約償務人之子第三者出首聲明奈債務人與伊各子分炊多年人所共知借款之際債務人同中保人早已聲明在先係個人所有權抵押文契又係個人所有窺其第三者意圖不良且爲識者所不値除在膠縣維持會訴請傳訊備案外深恐各界不明眞相特此登報聲明以免混滓聽聞此啓

青島日本醫師會

科目	醫院	地址	電話
外科　皮黴科　齒科　口腔外科	博愛醫院	聊城路	電話三七〇二
眼科	富田眼科醫院	東阿路	同　三六一九　六三七六
內科　皮黴科　小兒科	若槻醫院	德縣路	同　四六〇四
內科　皮黴科　小兒科	松村醫院	無棣路	同　三三四〇
內科　耳鼻咽喉科　小兒科	好生堂醫院	樂陵路	同　二二九三
內科　X綫科　小兒科	山東醫院	夏津路	同　五五七〇
內科　花柳科　X綫科　小兒科	神內醫院	德平路	同　四七五七
小兒科　X綫科	廣瀨小兒科醫院	鐵山路	同　二八二九　五八五九
產婦人科　性病科　小兒科　內科	鈴木醫院	本院新泰路　分院臨清路	同　二二〇一　三〇〇九

現貨豐富

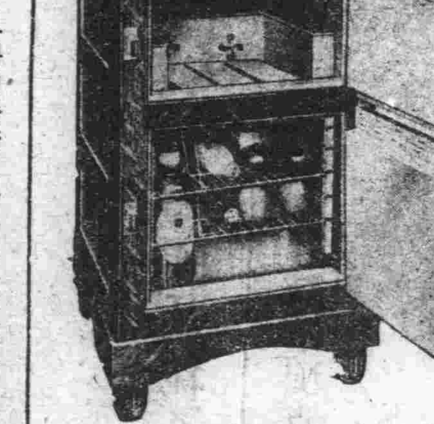

青島販賣店　宮原商會

◆堂邑路十八號電話三五五九◆

中國代理店　新井洋行

霍康醫院

治療科目　外科內科婦人科小兒科神經科皮膚花柳科檢驗科及一切大小開刀手術等備且有手術室產室及一切住院設備

門診時間　每日午前自九時半到十二點午後自二點半到五點半星期日停診急症不在此例隨請隨到

地址　龍口路十三號東方市場對面

產婦科女醫師生如鋒

院長醫學博士霍哈拉其金啓

電話六六六九號

新新大舞臺

午戲價目　池樓一律二毛　碼邊一律一毛

夜戲價目　池座前十排每位一元　池座中五排每位八毛　池座後五排每位五毛　樓座前一排每位八毛　樓座後兩排每位五毛　邊座每位四毛　碼票每位二毛　包廂每間五元　包廂散座每位五毛

毛小月　郭韻珂　楊樓　玉崐

暨全體藝員通力合演拿手傑作

午戲十二時開四時半止　夜戲六時開十一時止

午戲　全本劈山救母

夜戲　周瑜歸天　斬黃袍　七八本花木蘭從軍

中和戲院

青島山東路北首　電話二六二三號

林綏雲　楊壽山　張文卿　秦月樓　韓子峯　孟蘭秋

午戲十二時開四時止　夜戲六時開十時止

午戲　鳳陽花鼓　泗洲城　全本貂蟬

夜戲　三本高廷贊

午戲　樓座每位二毛　池座每位四毛　碼座每位一毛

夜戲　池座每位六毛　樓座每位四毛　碼座每位二毛

山東大戲院

增進市面繁榮　提倡高尚娛樂

加聘新角露佈　王芸芳劇團

禮聘初次來青扮相美俊文武全材長紥短打勇武武生

袁小樓

唱做老生　時派滑稽　花容月貌　文武古裝　青衣花衫　花旦衫旦　摔打花臉

王紀元　宏一春　張豔芳　劉芸華　李慶福

現已來電即日抵青先此預告請各界注意每日各報廣告各角好消息

新排四本　血濺鴛鴦　現已趕排擇日啓演

袁君小樓乃後起之秀扮相英俊開打勇猛最難得者文能唱「四郎探母」武能演「鐵公鷄」即此兩大名劇即可知袁君之藝術也

天天舞會

滄口路　維也納舞廳

時間　下午五點半—八時　接連夜舞

電話六四二四

卻爾斯登跳舞場

一等樂園　歡迎來賓!!

樂隊　考倫氏領導全隊陪奏中西名曲

紅星　馮娟　俞八妹　高梅珍　二十餘位伴舞

時間　每晚八點鐘起二點鐘爲止

好消息　今奉電悉由海上著名紅星陳慶雲　陳美雲　薛夢娜　白金龍等八人準於禮拜六搭湖南丸來青伴舞敬希惠臨

地址冠縣路五十一號　電話五五二〇號

大新舞廳

本舞廳爲酬答各界惠臨雅意起見每逢星期三六日下午四時至七時半舉行茶舞大會敬送茶點舞票每元六張

舞女芳名

陸潞西　陳愛麗　張必秋　唐玉英

陸潞明　陳美麗　趙愛玲　李美英

孫鳳英　陳吉如　周妹妹

冠縣路一零二號　電話六四一九號

永華齒科醫院遷移廣告

啓者本院前在本市滄口路開設有年茲爲就診者便利起見移於天津路東首路南十二號照常應診此啓

院長劉永華

院址　天津路十二號　電話　四二五九號